大正九年十二月十四日第三種郵便物認可

新京日日新聞

夕刊 五月五日

本紙定價 一部五錢 一ヶ月壹圓 郵税一ヶ月拾五錢
廣告料金 普通一行壹圓五拾錢 特別一行貳圓五拾錢
發行所 新京永樂町四ノ一 新京日日新聞社 電話 編輯局專用(3)三二二五 營業局專用(3)三三〇〇
發行人 十河榮忠 編輯人 松本勇 印刷人 水建內之介

國の光 福鶴

伊國遠征全軍の エ首都入城準備なる

總司令部も首都を距る四十哩の地に 無人の境を行く如し

【アヂスアベバ四日發國通】イタリー遠征軍は泥濘の惡路と天險とを克服、堂々陣容を張り無人の野を疾驅して今や無人帝國の首都を指呼の間に俯瞰するに至つた、挺身前哨隊三千名は既にアカキカイハンに到達したが先鋒部隊一萬五千名も既に首都周邊の丘陵地帶を占據したと傳へられる、一方總司令バドリオ元帥は幕僚を隨へ首都を去る四十哩の地點に到達、全軍を指揮して入城の準備を進めてゐると言はれ、四日午後には隊伍を整へ入城するものと見られる

伊軍のエ都入城を契機とする 各國の政治動向

【東京國通】イタリー遠征軍のアヂスアベバ入城を契機とする歐洲の一般政情に關し四日我外務省に達した在歐洲各國使臣の報告を綜合すれば左の如くである

△イタリー ファシストの強硬論者中には此際一擧にエチオピアを併合すべしとなすものあり、ムソリーニ首相もこの意向に強く動かされてゐる模樣であり尠くとも來る十二日の聯盟理事會開會までには首都アヂスアベバに入城し軍事行動を終結せしめエチオピアの國際的位置に對し何等かの重大措置を定めるものと見られてゐる

△英國 英國には實力を以てイタリーの軍事行動を中止せしめるの決意はないがアヂスアベバの陷落は端的に英國の國際的威信を失はしめたものとの自覺は強く殊にエチオピアに對するイタリーの絶對權利が確立する以上東地中海の制海權並にアフリカ大陸に對する英國從來のプレステージは根本的批判の時代を迎へたものと見て居る

△フランス フランスとしてはイタリーの脅威よりもイタリーの積極政策に刺戟されてドイツの脅威の方が直接的であり對獨問題に沒頭するのがその國家的運命である、更に英國に近寄つて英佛間妥協の工作に進み佛伊共同の脅威であるドイツのアンシュルス(獨墺合併)問題に對抗せんとするのがフランスの肚である

△ドイツ ドイツのラインランド進出はイタリーの東阿進出に對應し之に倣つた迄の事であり英佛兩國努力の集中がイタリー問題の爲不可能であつた事に對しドイツはイタリーに感謝してゐる從つて獨伊兩國間には伸びんとする國家間にのみ適用される新らしい密約諒解が成立してゐるとさへ風說されてゐる程であつてエチオピア問題に關する限り獨伊間には多くの紛爭はない

佐枝秘書官着任

佐枝總務廳長秘書官は三日午後九時着列車で着任、四日朝初登廳をした

戒嚴令下の議會召集 寫眞は五月一日を以て召集された第六十九特別議會の議場

兵士の窮乏家族に 年額百圓支給の件

民政黨から建議案を提出

【東京國通】民政黨は過般の政務調査會席上提唱せられた兵士の窮乏家族に年額百圓を支給すべしとの主張に就ては其の後小委員會を設けて研究調査を行つて居たが、四日午後衆議院に左の如き建議案を提出した

建議案

兵役義務に服する爲にその家族を生活難に陷らしむるは皇軍の士氣を阻害する嫌があるのみならず國民の忍ぶ能はざるところなり、仍つて政府は現下の社會情勢に鑑み速かに之に處し以て本案の精神を決定せられん事を望む

首相の演說中 聖旨奉體の旨言及か

本日閣議で愼重協議

【東京國通】開院式に賜つたる勅語に二・二六事件に關する異例なる御言葉を拜して政府部內は痛く恐懼し、今後議會を通じても機會ある每に強調し、朝野一致多事多難なる時局の打開に邁進せんとする決意を示す意向であるが、先づ五日の定例閣議でも前例なき勅語を拜し政府が特に何等か意思表示をなすべきか否かに就て協議する筈である、即ち閣僚の內には六日の貴衆兩院本會議劈頭に行ふ廣田首相の一般施政方針演說に於て今回賜りたる勅語の御主旨を奉體し益々至誠奉公聖旨に副ひ奉るべき旨言及すべきであるとの意見もあるが、既に首相の演說草案は奏上してあるのでこれが變更に就ては種々手續き上支障もあり、五日の閣議席上愼重協議を重ねてその何れかを決定する事となつた

衆議院各派 常任委員長

【東京國通】衆議院の常任委員長問題に關し民政黨の院內總務田島勝太郎、松田竹千代兩氏は四日院內に於て政友會の松野幹事長並に今井健彥氏と會見、懇談を遂げ、更に兩氏は昭和會の靑木精一氏を訪問、意見交換の結果、各派の互讓により全院委員長、各常任委員長の割當は三派の間で左の如く決定した

全院委員長 熊谷五右衛門(昭和會)
豫算委員長 川崎克(民政)
懲罰委員長 濱野徹太郎(民政)
請願委員長 坂東幸太郎(民政)
決算委員長 立川太郎(政友)
建議委員長 靑木雷三郎(政友)

參謀長會議 日程

【東京國通】師團長會議の後を受けて行はれる軍、師團參謀長會議は五日より五日間左の如き日程を以て開催されることになつて居り、板垣關東軍參謀長以下續々入京、四日中には全顏觸れが出揃ふ筈である、而して今次の參謀長會議は十一年度軍事豫算施行に關するもの、外驅軍に關する具體的打合せが特に行はれるものと見られる

五、六兩日 參謀本部に於て閑院參謀總長宮殿下の御訓示、西尾次長以下各部長の指示打合せ並に懇談
七、八兩日 陸軍省にて寺內陸相訓示、梅津次官、磯谷軍務局長の指示打合せ並に懇談
九日 教育總監部にて中村總監代理の訓辭、打合せ並に懇談

孫財政相大連へ

【大連國通】孫財政部大臣は五日午後七時十五分大連着「はと」で來連、星ヶ浦ヤマトホテルに入り、十二日「あじあ」で歸任の豫定である

馮司法部大臣 地方視察

馮司法部大臣は地方司法狀況其の他視察の爲め五日から十四日までの豫定で木村事務官帶同、延吉、濟津、圖們、牡丹江、佳木斯、富錦、依蘭方面に出張する

森重拓政司長 今日初登廳

昨夕着任した民政部拓政司長森重干夫氏は五日午前八時初登廳をなし淸水前司長(兼任)との間に事務引繼を了した後都甲第一科長の案內で關東軍國務院各部及滿拓其他市內要路を歷訪新任挨拶をなすところあつた

事變以來四年間の 對滿投資內容

總額七億八千萬圓

【東京國通】廣田內閣の大陸政策强硬決意は最近頭打ち狀態にある我對滿投資の動向に今後如何なる效果を齎すべきか一般に興味を以て見られてゐるが四日某所發表による事變以來昭和十年度までの四年間に於る對滿投資額及びその內譯を見れば次の如く總額七億八千八百四十四萬四千圓の巨額に達してゐるが今後の對滿投資再活動に對し有力なる參考資料と見られてゐる(單位千圓)

△昭和七年

滿鐵株式拂込額	二五・〇〇〇
同社債純增價格	六九・四七五
同關係會社拂込額	二五〇
計	九四・七二五

△昭和八年

建國公債	五〇・〇〇〇
株式投資	[illegible]
社債投資	[illegible]
滿洲內會社株式社債賣渡	[illegible]
支店銀行會社	[illegible]
合資合名會社	六三六
日本國債償還賣渡	一九一
日本地方債社債株式賣渡及償還	[illegible]
計	[illegible]
日本國債應募買入	二
日本地方債社債株式募集及買入	[illegible]
在滿日本法人會社社債株式償還及買入	[illegible]
對滿投資回收額計	[illegible]

△昭和九年

投資公債	[illegible]
株式投資	[illegible]
社債投資	[illegible]
滿洲內會社株式社債賣渡	[illegible]
支店銀行會社	[illegible]
合名、合資會社	[illegible]
日本國債償還賣渡	[illegible]
日本地方債社債株式賣渡及償還	[illegible]
計	[illegible]
日本國債應募買入	[illegible]
日本地方債社債株式應募及買入	[illegible]
在滿日本法人會社々債株式償還及買入	[illegible]
對滿舊投資回收總計	[illegible]
差引純增價格	[illegible]

△昭和十年

株式關係純拂込	[illegible]
社債純回收高	[illegible]
北鐵讓渡國債	[illegible]
不動產擔保貸附金	[illegible]
計	[illegible]
總計	七八八・四四四

組織法實施で 改廢の法院、檢察廳

滿洲國司法制度確立の上に多大の期待をかけられてゐる法院組織法(去る一月公布)は司法部において大體準備を了したのでいよ〳〵來る六月一日より實施されることに內定したが、新組織法の施行によつて廢止、移動、新設されるべき法院檢察廳は左の如くである

一、廢止されるもの
北滿特區高等法院、同高等檢察廳、同地方法院、同地方檢察廳は廢止されハルビン高等法院、ハルビン高等檢察廳と改稱、地方法院並に地方檢察廳は濱江地方法院、同地方檢察廳に夫々合體される

一、移動されるもの
吉林高等法院、同高等檢察廳は新京に移轉新京(又は吉林)高等法院、新京(又は吉林)高等檢察廳と改稱される

一、區法院、區檢察廳の新設
區法院、區檢察廳は新組織法によつて獨立法院、檢察廳として新設されるもので從來地方法院にて簡易庭又は分庭として包含されてゐたものである、今回新設される區法院は全國の首要都市約三十個所に設置される

豫算內示會

陸軍當局と議員との應答

【東京國通】衆議院に對する陸軍の本年度豫算內示會席上に於ける陸軍當局と出席議員との質疑應答は左の如くである

先づ磯谷軍務局長よりソ滿國境問題を中心としたる最近頻發の事件經過の報告あり、次で梅津次官より二・二六事件の概要その原因動機に就き說明し寺內陸相より追加豫算についての說明あつた、次で政友會の東武氏より

在滿兵力充實維持、兵備改善費、作戰資材整備費について公表された數字では到底充分でないと考へるがこの點に就いて如何、又これ等の兵備は從來屢々增減變化があつてどの程度なら充分なのかはつきりしなかつた、この點說明を求む

民政黨の川崎克氏より

在滿兵力充實費の如き例へば荒木陸相當時は昭和十年度になれば平年化すると云ひ、林陸相になると十一年度には平年化すると稱してゐる

斯の如き陸軍の要求する經費が屢々變更しその見透しの變るのは滿洲警備の狀況が變化し日ソ關係が刻々變つて來た結果であると思ふがこの事を從來一般に明瞭ならしめない觀があつたが、之も財政產業の關係とその影響を考慮しての事であらうとは考へるが今後は支障なき限り充分國民に納得させる事が必要であると考へる

之に對し寺內陸相より

今後は成るべく的確な數字を示す樣努力する、玆に記載して居る數字は甚確的なものでも未だ具體的に此處で話す迄には至つてゐない

政友會の宮澤裕氏より

滿ソ國境に於るソヴィエトの兵力は現在二十餘萬、飛行機が百五十台、戰車九百臺と言はれて居るがソ聯のこの優勢な兵力が控へて居る限り我國も晏如として居れず當分國防費の輕減は出來兼ねると云ふ當局の意見は至極尤もと思ふ、然し乍らソ聯の國內事情より考へると此大軍集結は日本を恐れ日本が今にも國境を超えて侵略するのではないかとの危惧に基きたるものと云はねばならぬ、此際緊張した空氣を平和的に外交工作によつて緩和する方法はないものであらうか

之に對し寺內陸相は

赤化思想は思想侵略の爲凡有る犧牲を拂ふもので國境兵力も思想侵略の實行手段と考へられるから我方が兵力を以て對抗する事も止むを得ないと思ふ

人事往來

▲孫其昌氏(財政部大臣)五日午前九時大連へ
▲小見山少將(新京警備司令官)同午後三時四十分ハルピンより
▲植木中佐(關東憲兵隊)同午前大連へ
▲田中中佐 同
▲奧少佐 同奉天より
▲田中中佐(軍司令部)ハルピンへ
▲乃召中佐 同窖們へ
▲岡內勇氏(倉敷紡績會社)五日午前天津へ
▲林桂二郎氏(同)同
▲荒木哲雄氏(滿鐵)同奉天へ
▲小松久雄氏(原組)四日午後大連へ
▲高野勇氏(國際運輸)同吉林へ
▲本庄庸三氏(大同酒精社長)同內地へ
▲龜井英吉氏(日本橋梁會社)同奉天へ
▲高久裕助氏(富士電氣)同
▲原田武雄氏(チチハル憲兵隊)同
▲內田孝氏(滿洲國官吏)同
▲戸川善太郎氏(和歌山縣會議員)同來京名古屋ホテル
▲吉留匡賢氏(官吏)同
▲井置榮一氏(陸軍少佐)同
▲田中信行氏(會社員)同奉天へ
▲庵谷寧日社長 同來京ヤマトホテル
▲江原總一氏(官吏)同
▲中澤正治氏(總局員)同
▲野添孝生氏(會社員)同
▲山崎政治郎氏(日本海貿易)同大連へ
▲濱田成德氏(東京電氣會社)同釜山へ

團體

▲江景公立商業學校生四十八名 五日午前七時奉天へ
▲旅順高等公學校中學部四十四名 同九時十分ハルピンへ
▲帝國鐵道協會視察團百五十名 同八時ハルピンへ
▲京城第二高等女學校生百六十五名 同九時三十分公主嶺へ
▲宮崎縣立都城商業生六十名 同午後二時四十分大連へ
▲新京公學校旅行團八十名 同大連へ
▲新京櫻木小學校旅行團百二十四名 同
▲撫順東一條小學校高等一年生 同公主嶺より

電話(3)三一六〇八六
蓄音機とレコード
新京百貨店蓄音機部

乳房ある悲み

(題上演上映) 中西伊之助 作 泉式久 畫

明日に生きる人々(七) (七十六)

『え、?』
『私はね』
『え、』
『あなたをね』
『え、』
『夫だと思ひたいの……』
さ、玉汝は囁くやうにいつた。
『…………』
『あなたは、私を輕蔑なすつてゐるのでせう?』
『いゝえ……』
『ほんと?』
『え、』
『きつさね?』
『え、』
『でも私、あんまりはしたない恥知らずですもの……』
『そんなことありません』
『でも私ね、決してあなたに對して、下劣な要求なんか持つてゐませんわ、私はあなたを夫と思ひたいといつても、それは純眞な戀の夫ですわ、心の國の夫ですわ、決して現實の肉體の夫ではなくつてよ』
『…………』
『あなた、夫を許して下さる?』
『え、』
『きつさね?』
『え、』
『でも、私はそのために決してあなたを束縛なんかしませんわ、あなたは。私を何んさ思つてゐて下すつてもいゝのよ、決して自分の妻だなんかとお思ひにならなくてもいいわ、私にはそんな資格がないんですもの、あなたの戀さ肉さに仕へる妻の資格なんかはまるきりないんですもの……』
『…………』
『ただ私に、さう思ふことをあなたが許して下されば、いゝんですの……よくつて?』
『…………』
『おいや?……』

『いゝえ』
『嬉い望みでせう……』
『…………』
『あなた、私を可哀想だと思つて下さるわね?』
『…………』

×

翌日、一宮は研究所からかへつて來たが、喬はまだかへつてゐなかつた。

朝焚いておいた冷飯を、生豆腐へ醤油をかけたのを菜にして食つてゐるさ、二十四五の背廣服を着た青年が彼をたづねて來た。

白川淺吉さ、青年は自ら名のつた。

『土田君に紹介されて來たのです』

さ、白川はいつた、土田さは昨日訪ねて來た一宮の同鄕の青年であつた。

『さうですか、まあお上りなさい僕、今夕飯をやつてゐるのです』

一宮は玄關に立つて答へた

『土田君さは昨日偶然にステーションで逢ひましてね、いゝ機會だからちよつさお目にかかりに來たんです、食事中なら僕そのへんを散步して來ます』

白川は出て行かうさした。

『なあにいゝんです、お上りなさい、飯はやつてしまつたんです』

『さうですか、では失敬します』

白川は靴をぬいで上つた。

『僕は8町にゐるものですが今度土田君達が僕達の團體に加盟して運動されるこになつたので、ぜひ君にも村へかへつてほしいさ希望してゐるのですが、君はかへつてくれますか?』

白川は端刀直入に用件をいつた。

『では、君は日本小作組合の方ですか?』

大改築竣成
食道樂
和洋御料理 お壽司 かばやき うなぎ丼 柳川 天ぷら どぢやう
壽司竹
日本橋通り 電(3)二七二四・五四八五番

雨降つて地固る

對蒙民政策變更の要なし
依田次長の現地調査終了後 對策を再検討する

凌陞以下前興安北省首腦部の通ソ事件は建國以來の不祥事件として全國民に多大な衝動を與へたが幸に日滿官憲の努力により關係者の處分も一段落を告げ事件が與へた影響も極めて小部分に止ることを得た然しながら同事件の發生は五族協和の礎石の上に建設された滿洲國の内治政策に一投石を與へた者で民族協和に對する積極政策の遂行が强調されるに至つた、而して滿洲國政府においては事件の詳細なる調査のため蒙政部依田次長を現地に派遣し事件發生の動機、經緯等を究明せしめ報告をまつて蒙治行政の再検討を續けてゐるが同事件の發生によつて五族協和は雨降つて地固るの成果が期待されてゐる右に關し蒙政部關口總務司長は語る

今次の事件により滿洲國を結成する五族協和の一端が崩壞したものと斷ずる事は失當である、當局としては興安四省に於て蒙古民族の振興を圖るため不斷の努力をしてゐるが之はあくまで滿洲國の一員としての民族更生策であつて獨立的民族自決の精神を示唆するが如きはあり得ない、然し乍ら一國の政治の要諦が國内全般に亘る普遍性を持たねばならぬことはいふまでもないが滿洲國に於ける蒙民行政は過渡的弊法としてその特殊性に考慮を拂はねばならないので此點大いに苦心を要する、即ち蒙族の特殊性を滿洲國の國家的見地から所謂國家の羈絆内に於て十分生かしてやることが最善の策と思ふ、我々としては事件發生の原因を十分研究して將來に對處するつもりである、今回の事件誘發の原因の中に我々としては今後國家的見地から所謂國策と蒙民の保有する特殊性の調整に力を注ぐ方針である、今回の事件により對蒙民政策を變更せねばならないやうな事はなく既定方針で進むが蒙民に國家に對する正しい理解と認識を與へると共に蒙民教育を盛んにし彼等をして正鴻なる識殿の判斷力を持たしめる上に必要な知識の向上に努め度いと考へてゐる、要するに國體と彼等の傳統的特殊性の調和が根本問題で同時に蒙古民族が國家的見地に基き自己の保有する特殊性といふものに或程度の自制心を持つやうになれば國家結成の一員として十分融合出來ると思ふ

新京中學校に第一陣神社創建
敬神崇祖の念涵養けふ遷座

新京中學校では生徒の敬神崇祖の念涵養の意味から今回校庭の一隅に第一陣神社と命名する神社を創建したがこれが遷座祭が五日午前十一時より多數來賓、全校生徒參列のもとに嚴肅に擧行された、新京神社植村神官が祭主となり修祓、降神、獻饌、祝詞奏上、玉串奉奠、昇神の儀あり同十一時三十分滞りなく終了したなほ同校ではこの日を祝福して正午より全校生徒の角力大會柔劍道の野試合を開催した

迫る春祭り
けふ氏子總代會 祭器庫、門塀建設

新京神社では四日午後二時より武田地事所長 軍 關東局關係者および氏子總代參列し春季大祭に關する打合會を開催したが席上かねて懸案の祭器庫および門塀建設の件を議決これが寄附金募集は氏子總代役員に委託された

物騒な家出人

原籍廣島縣佐伯郡五日市町九百三十番地新京特別市東光胡同都南寮居住美川悦平君(二三)は四日午後十時ごろ遼陽の地に行つて自殺でもしてみたい様な意味の遺書を殘して拳銃を持つたまゝ家出した

兒童愛護週間
お旗持つて西公園へ 寶探しに萬々歳

〃けふはボク等の日だ〃とばかり兒童愛護週間第三日五日は午前十時から坊つちやん、孃ちやんたちはお母さんや姉さんにお手々ひかれて新京神社にお詣り、新京幼稚園の子供さんも先生につれられ神社で小旗を貰ひ高山社會主事のお話、終つて西公園へ海軍記念碑前の寶探しに興ずる子供の數は二百餘名、飴玉にキャラメルに風船玉が出たわく、水筒のお茶も飲みほして萌え出でやうとする草原の上に寢そべり、或は戯むれるなど面白い半日を送つた

けふは僕等の日 (新京神社で)

六月十九日の皆既日蝕現象
午後二時前後出現

來る六月十九日には滿洲に於て珍らしく日蝕が見られ特に北部黑河方面及び東部國境方面では皆既日蝕が見られると言ふので、滿洲國中央觀象臺は勿論 學校や民間アマチュア天文研究者は着々と準備を整へ當日の皆既蝕觀測を行ふべくてぐすね引いて待期し、日本からも京大觀測隊が來滿する事になつてゐる、日蝕は地球全體としては割合に頻繁に起る現象で凡そ百年間に二百三十八回の割でつて、この中皆既日蝕は約六十六回あるが之を一定地方に就てみると何千年に一回と言ふ程極く稀な現象である、即ち皆既蝕の見られる地域は地球上何れの部分に於ても極く細長い帶狀の地域に限られてゐるので我々一生のうちに手近な所で皆既日蝕乃至は皆既に近い日蝕を見る事は所謂千載一遇の機會と言つて良い譯で、この一生涯に一度見るか見ないかの皆既日蝕乃至は之に近い日蝕が來る六月十九日午後二時頃滿洲國領内で見られるのである、今回の皆既日蝕の見られる地域はイタリーのシシリー島南方海上よりギリシャ、小亞細亞半島黑海、シベリア、滿洲國北線及び東境を貫て沿海州北海道を貫く帶狀地帶であるが、滿洲國内では黑河省呼瑪が完全圈内に在り、東境の撫遠も恐らく圈内に在るものと見られる、又北境の漠河は皆既蝕帶狀線の線上附近、同じく鴎浦は皆既蝕線北側近くに位する、滿洲全般としては六分乃至皆既蝕で現象は午後零時半頃より見受ける事が出來る、主要都市に於る現象は左の如くである

場所	初	蝕甚	復圓	蝕分
大連	午後零時四十三分	二時五分	三時十六分	六分五厘
奉天	同四十三分	二時四分	三時十七分	七分四厘
新京	同四十三分	二時四分	三時十六分	八分一厘
ハルビン	同四十三分	二時二分	三時十分	八分七厘
ハイラル	同二十七分	一時四十八分	三時三分	九分一厘
黑河	同三十九分	一時五十七分	三時九分	九分九厘

尙圏内に在る滿洲各地に於る皆既繼續時間は二分二十秒内外である

眞崎大將入院

【東京國通】前軍事參議官眞崎甚三郎大將は慢性盲腸炎のため去る一日陸軍軍醫學校に入院、目下療養中である、容態は重くはないが二、三日經過を見た上で手術を行ふか否か決定する筈である

ハルビン大連間で "あじあ"を更に一時間短縮
ダイヤ改正第一案

【大連國通】今秋行はれる滿鐵線ダイヤ改正の第一案が出來上つた、右案に依れば現在鮮鐵に依つて釜山—新義州間に運轉して居るのを奉天まで延長、安奉線に一列車を増加し本線に於ては現在の一一六列車(大連新京双方午後八時發)をハルビンまで延長運轉し、ハルビン着の時間を午後二時とする外「あじあ」をハルビン線に於て一時間スピードアップし、大連—ハルビン間の連絡時間を十二時間半とする事が大きな變化でこの外區間乘客の增加に鑑み現在輕油動車を運轉して居る大石橋—奉天間一本、奉天—四平街間二本、四平街—新京間一本を何れも普通列車に變更する事となつて居る

特別市税條例
本年度分から適用される 改正案漸く公布さる

地方税法の改正に伴ひ新たに新京特別市税條例を制定すべく市公署で立案中のところ二十三日附を以て公布された、それによると市税として賦課すべきものは營業税附加捐、地捐、房捐、戸別捐、雜捐の五種で營業税附加捐は本税の百分の五十、地捐は耕地の面積を標準とし一晌地につき八角五分、房捐は都市計畫事業施行區域に限り賃貸價格の百分の三、戸別捐の賦課率は毎年度自治委員會の議決を經て定められるが納税義務者の資力の算定標準たる所得額は左によつて計算され第一號の所得額一萬圓以上は其十分の一・五、一萬圓未滿は十分の一、二千圓未滿は十分の二・五、千圓以下は十分の三に相當する金額を控除される

一、俸給給料年金恩給退隱料及之等の性質を有する給與は前年中の收入金額但し前年一月一日より引續き支給を受けざるものについてはその年の豫算年額

二、法人より受くる配當又は利息及剩餘金の分配は前年中において支拂を受けたる金額

三、貸金の利子及公債預金並貯金の利子は前年中の收入金額

四、前各號以外の所得は前年中の總收入金額より必要の經費を控除したる金額、但し前年一月一日より引續き有したるに非ざる資產、營業又は職業の所得についてはその年の豫算年額

但し前條により算定したる資力一定額以下の者に對しては賦課せず、なほ新捐として賦課すべきものは車捐、不動產取得捐、屠宰捐、觀覽捐、土地增加捐(詳細は條例參照)でこれらはいづれも康德三年度分より適用される事となつた

在奉日滿官民 植田軍司令官歡迎宴

【奉天國通】在奉日滿官民合同主催の植田關東軍司令官歡迎晚餐會は四日午後六時半よりヤマトホテルに於て開催された、出席者は關屋地方事務所長、宇佐美總領事、臧省長、王市長、○○隊司令官、第一軍管區司令官をはじめ日滿各機關代表者三百名に達し定刻植田軍司令官は幕僚を從へて來臨先づ關屋所長は一同を代表して

奉天在住日滿人は植田閣下が先年秩父宮殿下に隨行されて御來滿の節威嚴の中にも恩情溢るゝ將軍の御風格に接し多年將軍をお慕ひしてゐたものであるが、今日茲に將軍の御來奉を御迎へして感激に堪えない、奉天は遠くは日露の役に、近くは滿洲事變に日本にとつて關係最も深いところで、又滿洲國の中心地として最重要の地で此處に集るものは何れも日滿兩國の親善發展の爲協力一致しつゝある次第で今後植田閣下の御指導に負ふところは極めて大である

と歡迎の辭を述べれば、植田軍司令官は

奉天は我が日本陸軍にとつて非常に由緒深き土地であり、自分としても馴出多い土地で今日この地に來てかくも盛大な歡迎を受ける事は非常に光榮である、奉天は御説の通り滿洲國として最重要の地であつて、奉天市民が滿洲國の聖業に努力されつゝある趣を聞いて欣快に堪へない、今後も一層の御健鬪を祈る次第である

と謝辭を述べ八時半盛會裡に解散、軍司令官は宿舍瀋陽館に歸還した

故小野寺部長 營口署葬

既報御警衛特別警戒中不幸匪彈に斃れた營口署勤務巡查小野寺寛氏は即日巡査部長に昇進、六日午後一時より營口署葬として告別式を行ふ事となつた、關東局よりは警務部長代理として青木高等課長が列席する筈である

宇田氏の不幸

本社記者宇田淺次氏義母鹿内たまさんは郷里札幌で病氣療養中の處藥石効なく五日午前七時廿五分死去、享年五十六葬儀は七日郷里で執行

天氣と氣溫

明日の天氣 西の風曇時々晴
日の出 午前四時二十五分
日の入 午後六時四十七分
月の出 午後六時四十五分
月の入 午前三時三十分
けふの氣溫 最高十七度 最低五度七

街の日記

特別市内清潔検査 新京居留民會に屬する區域の春季清潔法檢査は左記日割で施行される
十一日 新發屯派出所管内
十二日 菊水町派出所管内、通化路義和路派出所管内
十三日 北門外直轄管内、南嶺、寛城子區域

松澤大尉來社 關東軍參謀部第二課三班松澤恭平大尉は先に愛息を亡ひ、三日告別式を行つたが五日挨拶に來社

岸分隊長來社 哈爾賓憲兵隊から新京附屬地憲兵分隊長に榮轉の岸銀三郎少佐は五日着任挨拶に來社

要特務曹長來社 新京憲兵隊本部附憲兵特務曹長要貞茂氏は五日着任挨拶に來社

店頭裝飾相談會 滿洲電氣協會主催の新京ショウウインドウ裝飾競技會は來る七日午後一時から公會堂で協議會を行ふ

あす(六日)
▲兒童愛護週間第三日 兒童健康無料相談、午前八時—午後四時、滿鐵保健所
▲衞生活動寫眞、午後七時、白菊小學校
▲廣澤虎造第二夜、午後五時開場 公會堂

今晩の主なる演藝放送
▲七・〇〇ラヂオ風景二題一「五月幟」(大阪)三好榮子 二、「端午の節句」(東京)東寶劇團
▲八・〇〇ラヂオ聯曲—新潟加治川堤及船中より無線中繼—田村てる實、田村る多

關東軍率先 ラヂオ盜聽を取締る

ラヂオの普及と共に盜聽者の數も著しい數に上り電々會社ではこれが防止に努めつゝあるが、關東軍司令部では滿洲國に於るラヂオの發達に協力する意味から率先して隷下各部隊に無許可聽取者は直ちに屆出をなすやう昨日指令を發した、日本側各官廳に於ても之に倣つて夫々指令が發せられる筈

匠瑳少將來京

豫備役海軍少將匠瑳胤次氏は旅順港閉塞三十二周年記念式に參列したが北滿觀察のため五日午後七時四十五分着はとで來京一泊の上六日午後四時發列車でハルビンへ赴く豫定

五常東南で 井上少尉等負傷

【ハルビン國通】梅村部隊の井上部隊は卅四日午後四時二十分濱江省五常東南三十五キロ沙河子に於て匪首不明の匪團と交戰大打擊を與へたが井上誠一少尉外兵四名の負傷者を出した、敵の遺棄死體十六

資產家と道行の ダンサー

戀に狂つてか金に目がくれてかダンサー日本女性が資產家の滿人とドロンをきめ込み行方を晦ました……東京市芝區白金三光町二百七十六番地元新京梅ヶ枝町扇芳會館ダンサー松田功子(二二)は昨年十二月二十日から同館には入つたがその後舞踏手山東人同愛倫(三五)といふ資產家と情交の仲となり前借二百七十一圓十錢を踏倒してさる三月二十日ごろ情夫周と行方を晦ました、その後調査の結果青島市龍土路十七號地に妾の日影暮しをしてゐること判明青島總領事館警察署で所在調査したが既に新京に向けかへつた後で新京署では功子の所在を搜してゐる

一杯機嫌で 馬車に衝突 馬は即死

大分縣大分郡野津原村字野津原生れ興安大路六百二十二號水ト俊向(二九)は四日午後十時五十分ごろ一杯機嫌で自家用自動車を運轉して安達街を櫻木町に向つて疾走中安達街八十一號地附近で芹澤通堪氏夫妻を乘せた陳客馬車と衝突し芹澤氏は右腕にかすり傷を負ひ、馬を即死せしめ馬車は大破した

安東警務廳長 植木氏赴任

駐滿大使館警務部附から安東省公署警務廳長に轉出の植木鎖夫氏は六日午前七時發列車で赴任するに決し五日暇乞挨拶に來社した

神守庶務課長

滿鐵地方部庶務課長神守源一郎氏は六日午前八時五十分着列車で來京の豫定である

雁畑所長榮轉

新京小包檢查所長雁畑卯助氏は分關昇格に伴ひ瓦房店分關長に榮轉することゝなつた

公會堂 八日(金) 九日(土) 十日(日)
すわらじ劇團

埼玉縣人各位に告ぐ
拜啓漸く春らしく成りました縣人各位益々御清祥の事と御慶び申上ます扨今回大野前關東局長に代つて櫻澤鮮銀支店長を新會長に又た大朝滿洲總局長吉田淳、國務院中島比多吉、宮內府吉田忠太郎三氏を顧問に推し御就任願ひ之が機會に總會を兼家族慰安と親睦の爲左記の通り野遊會開催致します故一齊て御參會願ひ度以紙上御案內申上げます
尚未入會者知人御誘合せ此際是非御出席御入會方願ひます
一、期日 五月十日(日曜)午前十時より
一、場所 大同公園 池の邊り
一、會費 單身者一圓 家族同伴二圓(何名にても可) 當日御持參の事
●模擬店、酒、サイダ、すし、しるこ、おでん、うどん菓子等充分準備あり
●餘興福引、小供競技(劍舞中村先生日本刀試斬ラヂオ其他澤山
●申込み所 日本橋通四二岡安痛方電3二五八三番 五月七日迄に人員御申込み願ひます
●當日雨天の場合文教部食堂にて開催致します
在新京 埼玉縣人會

募集
寫眞技師數名
年齢十八歳より二十五歳まで溫厚にして精實なる努力家を求む
電話(3)五九一三番へ御照會下さい

募集
サービス・ガール採用
年齢廿二歳位迄御希望の方は自筆履歷書持參の上本人來談の事
帝都キネマ事務所 電話(2)一四〇五番 一二三六番

解傭廣告
福本道雄 二十八才
右の者今般都合に依り解傭仕候間爾今弊店とは一切關係無之候
吉野町二丁目七番地 肉彈堂 電話三—二七三六

補缺學生至急募集
滿語科 晝學 自上午九時至十二時 夜學 自下午六時至九時
英語科 晝學 自上午七時至十二時 夜學 自下午六時至十時
露語科 夜學 自下午九時至十時
外國語學校 新京入船町四丁目一番地森本アパート 電話三—五三一三番 三條橋北角

●廣告の御用は電(3)三三〇〇番へ●

季節料理
大好評!! 連日滿員 御厚禮申上ます
開業三年の春を迎へ
謝恩特別 宴會大サービス
時選なべ料理に菊正宗三本付 御宴會費三圓より四圓五十錢
客室新裝 宴會場擴張
割烹 新京 冨士町三丁目 電話 表三—六二一六 場三—二六〇一

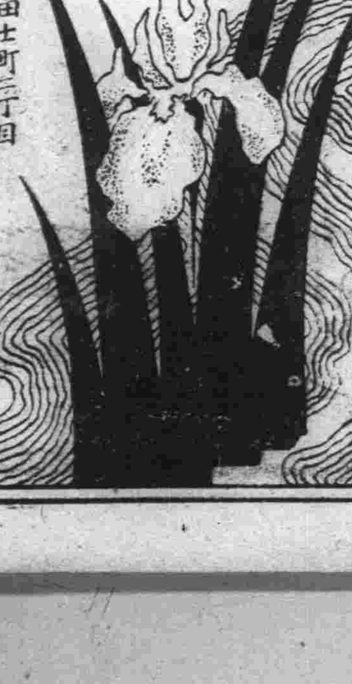

早く安く美しく
電氣寫眞
吉野町二丁目 双美寫眞館

開店御挨拶
時下春暖の候皆々様には益々御清祥の御事と御慶び申上げます偖て弊店儀毎度格別の御厚情を蒙り誠に有難う存じます就ては先般來改築の爲め暫く休業中の處漸く諸設備も完備致しましたので愈々明六日より華々しく開業致す事になりましたから何卒御來店の程御願申します
開店祝として粗品差上げます
丼類、麵類、一式 出前迅速
小櫻食堂 日本橋通長春旅館隣 電話(3)三〇二九番

貸家
場所 朝日通三五 太平アパート
一階 店舗及事務所向
二階 住宅向八疊及四疊半、三疊
設備 瓦斯、スチーム、水便、風呂完備
交通至便委細面談
電話(3)二一八八八番

開院
小兒科 (入院隨意・往診應需)
長春醫院
新京神社ノスグ前
院長 德丸スガ
無二善ひ
電(3)六二四一番

六日封切

中里介山原作　ウエスタン　トーキー

大菩薩峠 第二篇

鈴鹿山の巻
壬生と島原の巻

日本活動寫眞株式會社製作

總指揮—池永浩久　企劃—武田寅男　武道考證—高野弘正　音樂—深井史朗
製作指揮—根岸寛一　脚色—三村伸太郎　鈴慕吹奏—高橋空山　同—西梧郎
監督—稲垣浩　風俗考證—江馬務
同—池永和史　撮影—谷本精史　同—野口昴明　錄音—法西定雄

大河内傳次郎
岡譲二
黒川彌太郎
中田弘二
他男優總出演

入江たか子
深水藤子
高津愛子
衣笠淳子
外女優總出演

仰いで益々高き未曾有の名篇愈々佳境に入る!!

輝彩愈々輝く陽春に
放つ絶對強力三篇!

燃ゆる魂

東京發聲　オールトーキー　十一年度第一回超特作

劇中劇
月形半平太　諸口の月形半平太　市川の舞妓雛菊
人間忠治　藤井の國定忠治　時代劇初出演

熱と力の風雲兒　一世の名優澤正と其の一黨が藝に生き藝に死す!　愛憎輪廻の姿!

重宗務監督作品　八田尚之原作脚色

藤井貢・市川春代
大日方傳・逢初夢子
三井秀男　秋田伸一　山口勇　瀧川浪之助　高島敏郎　内山惣吉　稲田勝久　鹿島俊策
諸口十九特別出演

名刀安綱の行衛 前篇

大岡政談
原作……神田伯龍
脚色……久見田喬二
監督
澤田清二役主演
サウンド版

名刀安綱を繞つて名奉行大岡越前守と島津藩との勢力爭ひ正に痛快極りなき雄大篇!!

市川小文治・市川正二郎
阪東勝太郎・鬼頭善一郎
鈴村京子・水ノ江澄子

春季特別大興行
毎日午前十一時三十分開映
連續上映入替なし
階下一圓

新京キネマ
SHINKYO KINEMA

ガソリン値上反對 益々熾烈となる

旅客自動車業組合も加はつて

【東京國通】ガソリン五錢値上の闘討的宣言に對する絶對反對の聲が全國の營業自動車業界から切實に叫ばれ既に全國自動車業聯合會、東京自動車業聯合會は猛烈な反對運動を起して居り又乘合自動車協會、貨物運輸商業組合もそれぞれ獨自の立場から反對の狼火を擧げ始めた折、今度は營業用車輛の所有者約八百名から成る東京貸切り旅客自動車業組合が從來の目的たる燃料の消費經濟合理化運動に一段と拍車を加へて今回の問題を契機として全面的な反對氣勢を擧げる事となり茲にガソリン値上げ反對運動の火の手は愈々熾烈となつて來た

新京に於る特産物 滿獨協定影響

大豆は强氣に上伸を示す

鈔票建混保大豆先物、週初二十七日四月限六圓二十八錢、五月限六圓十七錢と立會に四月限は六圓三十七錢と納會を告げたが氣配は尚も强く二十八日は五月限六圓四十錢と實に記録的新商値を示現し跡利喰の賣物に六圓二十三錢と下押して二十九日天長節三十日新京招魂祭と二日續きの休會に入つた、然るに休會中の卅日大連市場では輸出筋の船積一巡を眺めて思惑筋の利喰賣物に低落を見たゝめ休會明一日は寄附五圓八十七錢と實に三十六錢方の大下放に現はれたが安値は買進まれて直に六圓臺に引戻した、折柄滿獨通商協定成立の入報に人氣は再び强く且つ鈔票の九十七錢臺割もあつて週末二日には六圓二十錢と上伸、崩落前の相場を復活して越週した

本週總出來高 八二九車
一日平均 二〇七車

鈔票建普通大豆 先物、現物出來不申
國幣建普通大豆 混保大豆、國幣建普通大豆先物出來不申
國幣建普通大豆現物出來高 一車高値十八圓五十錢、安値十八圓五十錢

鈔票建高粱 先爲週初二十七日四日限三圓二十錢、六月限三圓三十九錢と八錢、五月限三圓二十錢と立會ひ四月限は三圓二十錢と保合裡に納會したが跡大豆の昂騰六月四十錢を眺め二十八日五月限三圓四十三錢、六月限三圓四十九錢と上伸し二日續きの休會を迎えた休會明け一日は出來不申に終つたが週末二日五月限三圓三十七錢六月限三圓四十四錢と稍下押して越週した

本週總出來高 五十二車
一日平均 十三車

國幣建高粱
先物 出來不申
現物 出來高 五車
高値 一一、八〇
安値 一一、六〇
鈔票對金票 出來不申

北滿の製粉 日産十四萬袋

【ハルビン國通】對滿洲報復關税、日滿共同戰線說等から北滿製粉業の生産能力が注目されて居るが、中央特産會の調査によれば、四月現在の北滿製粉能力は七十工場一晝夜十四萬三千四十袋である

地名	工場數	一晝夜生産能力(袋)
ハルビン	一八	五二、〇〇〇
新京	五	一五、七〇〇
海林	四	三、一八〇
富錦	三	五、七四〇
佳木斯	二	一、七二〇
三姓	二	二、二六〇
寧安	二	二、二二〇
綏化	一	二、三〇〇
拜泉	二	二、七四〇
昂々溪	一	二、六〇〇
其他	三〇	二三、五八〇

尚現在の生産高は全生産能力の四分の三見當である

滿洲計器公司 五月末新築

滿洲計器公司本社屋新築計畫は着々具體化しこれが設計は大倉土木建築部に委囑加藤技師のもとで極秘進捗中であつたがいよいよ近く設計完了したので五月末頃を期して大倉土木特命を以て起工の運びに至るものと見られる、尚同社敷地は大經路一群ビルの右側で構造及び規模は鐵筋コンクリート造り三階建地下附延坪二千三百四十五平方米のものである

日滿の國境を繋ぐ 第二鐵橋計畫

連絡輸送の増大を期して

朝鮮總督府鐵道局では日滿連絡上ますます重要性を加へる京釜、京義の兩線に大々的な線路改良工事を今年度中に完成することになつたが其の主なる改良工事は百ポンドレールの敷設砂防堤防工事の完成鐵橋脚の强化等に加へて豫て懸案の鴨綠江に新鐵橋を架設することゝなつたが現在の鐵橋はそのまゝにして別個に依るもので其の規模は現在の鐵橋を遙かに凌ぐ大きなもので鐵道局では同鐵橋架設のため近く滿洲國と協議することになつてゐる、かくて改良工事の完成と相俟つて同鐵橋架設の上は列車のスピードアップ大型列車の運轉なども圓滑にし輸送力が増大するわけで日滿連絡上頗る期待されてゐる

北滿材伐採 本年五十萬石

【ハルビン國通】本年度北滿建築用材最近漸く出廻りを見つゝあるが伐採數量は約五十一萬石で前年度の六十萬石に比し一割五分減の豫想である その內譯は

鐵路局林業事務所 一七萬石
中東海林公司 二三萬石
中央採木公司 七萬石
牡丹江集團伐採 四萬石
合計 五一萬石

前年度未搬出分
中東海林公司 七萬石
近藤林業 四萬石
中央採木公司 三萬石
合計 一四萬石

を加ふれば六十五萬石となるが治安、天候等の爲實數四十五萬石乃至五十萬石と見られる尚松花江筋一帶十萬石の出材を見るべく一方、これが消費豫想は牡丹江卅萬石、ハルビン、チチハルは建設一段落で十五萬石、合計四十五萬石の見當で、これが餘剩は新京に於て費消されるものと見られ、本年度の新京木材需要豫想は六十萬石で北滿材と安東吉林材との對立が早くも豫想されて居る

滿洲經濟事情應答

滿洲、新京諸般の經濟事情に就き質問に應ず、簡明になるべく封書又は官制はがきにて本社經濟部宛

【問】御多忙中甚だ恐縮に存じますが左記事項に關する主なる文獻御教示被下るやう御願申上げます。
一、滿洲に於ける家族制度
一、滿洲に於ける農家の標準的即ち中位農家の生計調査
（金融合作社內KI生）

× ×

【答】家族制度については滿洲土着人の大多數も支那風俗の奉持者であり、支那の家族制度一般から研究すべきでせう。このためには長野朗氏著『支那の社會組織』（大正十五年、東亞經濟調査局刊行資料の外に行地社版あり）が要を得てゐませう。『改造』昭和七年七日附錄「最新滿洲辭典」一九〇頁以下の「滿洲人の風俗」の項の說明や橘樸氏の「支那の村落及家族組織」（『支那研究』第一卷第二號所載）同じく「支那家族制度の破綻」（『我等』第九卷第一號所載）水谷國一氏稿滿鐵調査課刊行『支那に於ける家族制度』（昭和三年）滿洲事情案內所刊行『滿洲國の習俗』等も併せ讀まるべきでせう。次に第二については、滿鐵調査課『滿洲農家の生産と消費』（昭和四年）同農務課の『滿蒙に於ける農業經營の研究』（大正十三年）普蘭店民政署の『管內支那人の農家經濟』（昭和七年）並びに大同學院の『滿洲國鄕村社會實態調査抄』等があります。まだ遺漏もありませうが大體以上が滿洲で入手出來る日本文の文獻です。（係）

糧棧問題の再檢討 (二)

青田賣買禁止が茲に持つ意味

—しかも變革は必至的—

糧棧が農民に對して行ふ貸金融通の手段にも變革がもたらされた。政府による青田賣買の禁止がそれであつた。青田賣買は言ふまでもなく、その貸付商人に對しては莫大な利潤を保證する手段であつたのだが、農民に對してはそれと同じ度合に於いて被收奪の手段であつたのである。以前にも度々の禁止令は存した、しかしそれらは空文と化してゐたのである。

× ×

事變後に於ける農村の變化について、一調査に次の如く述べてゐる。

農村の疲弊と農家の窮乏は決して今に始まつた現象ではないが、殊に事變以來それが激化された。恐慌を契機として部落上層農家は實質的に貧農化し、貧農は極貧農と化し、何れも地主や商人の貸付の對象となり得なくなつた。上層農すら地主や商人から見放された、部落內の下層農は上層農から援助を期待し得なくなつた。農民は零細とは謂へ、其の土地を擔保に低利の金を借入れることも出來なければ、と云つて匪害の爲に自ら其處を逃げ出したやうな部落の所有地を賣拂はうにも誰も買手がない（水谷國一氏『滿洲に於ける一農村の金融』四三頁）

× ×

滿洲中央銀行調査課の『通遼に於ける糧棧と押放款』にも次のやうに述べてゐる。

事變前には糧棧に於て土地擔保又は信用を以てする春耕資金の融通を見たるが、特產の下落、延いて農民の窮迫化に糧棧の債權は滯貨の狀態となり、並に糧棧の苦境を釀し特產界の不振に拍車を加へたるの感あり。（同書三頁）

× ×

新しい意義と新しい效果をもつて青田賣買禁止令は登場した。これが徹底すればするほど、糧棧の農民に對する金融部面は縮少し、後者の前者に對する隷屬は稀薄となるべきである。だが、注意を要する。縮少されゝ部面には、金融合作社と大興當舖とが、新しい組織と力とで喰ひ込んで行くのだ。

この事は金融合作社の創設以來の社數の增加とその貸付高の增加とを見れば一目瞭然である。また、大興當舖の業務の進展にも瞭然たるものがある。

× ×

以上は專ら金融機能に關しての糧棧の役割の後退を見たのである。

滿洲に於ける特產物の取引機能合理化といふ大きな課題の一面として、いかなる農村對策を樹立するかが結局の問題である。それは簡略に言ふときには、農村のイニシアテイヴによつて結成される共同販賣組合こそが最も望ましくしかもそれがいよいよ發展することによつて、中間に於けるあらゆる機構をその支配下に立たしめることが、最も效果的な對策であるといふことに少しの間違ひもないであらう。だが、各國に於ける現在の協同組合すらがかかる程度には達してゐないのであり、滿洲の現實はなほその段階への距離の遙かに遠いことを語つてゐるやうである。だが、徐々に、歷史の齒車はこゝにも廻轉しつゝあることをわれらは認識しなければならぬ。（完）

土建ニュース

▲決定工事 ●市公署
遊步場內デニスコート新設工事
落札 七百九十二圓六十錢 濱中組
九〇五・〇〇 西川組
一、六九九・六〇 棒組
一、三七〇・〇〇 齋藤工務所
一、七四〇・〇〇 宮本組

▲瓦房店税關分 ●營繕需品局
廳舍新築工事
落札 八千五百九十圓 星野組
八、八〇〇・〇〇 間組
八、九四〇・〇〇 ハタ工務所
八、九六〇・〇〇 今井組
一三、〇〇〇・〇〇 石井本一組

一、哈爾濱航政局新設電氣工事
落札 三千九百八十圓 野口電氣
四、一七〇・〇〇 大連電氣
四、四六五・〇〇 京津電氣
四、八三〇・〇〇 滿洲電氣土木
六、九六〇・〇〇 義昌無線
●電業公司

▲新京支社車庫二階増築工事
落札 六千八百圓 今井組
七、一六〇・〇〇 星野組
八、三五〇・〇〇 池內市川組
九、六六〇・〇〇 阿川組
●奉天鐵路局

七、四五〇・〇〇 草場組
七、六八〇・〇〇 西本組
八、二〇〇・〇〇 岡組
八、九六〇・〇〇 荒井組

▲豫告工事
▲第三政府代用宮舍新築工事 ●大德公司
開札 五月七日
●大連滿鐵々道事務所
▲煙台十里河間三五六七五五橋台改築工事
開札 五月六日

▲朝陽鎮站構內模様替に伴ふ電線路新設工事
單獨 四百七十九圓五十錢 信安組
●電業公司
▲新京支社車庫二階増築工事
▲赤峰砂利線補修其他工事
單獨 三百三十圓 大同組
▲錦縣線葉柏樹機關庫庫內ジヤツキ台新設工事
單獨 二百七十七圓 今井組
▲金嶺寺發電所機器修繕工事
單獨 二百五十二圓 中村商會
▲奉天兒童ホーム模様替
豫特 百二十六圓八十錢 河村組
●哈爾濱江防艦隊
▲江防艦隊特修兵收容所新築工事
落札 四千八百圓 戸田組
六、八〇〇・〇〇 小林組

外科・一般科病・花柳病科・肛門科病・入院・夜診應需
廣澤醫院
日本橋銀行前 電五四三六
ドクトル 廣沢德民

長春酒

議會は閉いた、一般に自重して新刺戟待ちに鳴りを鎮めてゐるといふ▲一つのレポートに曰く、諸株の鞘もほとんど見るべきものはないが、それでも時局株中にはちいよいよ先高人氣の片鱗を現してゐるものもある、資力があれば正株を引取りヂッとしてゐれば大低利が乘つてゐる、だが思惑的に賣つたり買つたりその日その日の風向を氣にするやり方ではさつぱり儲からない、地場が枯れ切つてしまつたのも無理があるまい、と▲『新天地』五月號を讀むと、滿洲でも經濟界振興策が問題となつてゐることが判る、一は要するに斷乎として事業を始めよといひ二は新事態を先づ確認せよといふ、三は小須田常三郎氏だが「落付いて金鑛を探せ」とある、四に規田猪之輔氏は人を増やし事業を殖やすことと說き、五に市川健吉氏は中小工業は當分望み薄だと言つてゐる—「公田の雨我私に又及ばずば」

商況欄 (五月五日前場)

海外經濟電報

倫敦銀塊 二〇片八分三
同先限 二〇片八分三
紐育銀塊 四四仙四分三
孟買銀塊 五〇留比二分一
米英爲替 四弗[illegible]仙八分七
米日爲替 二九弗〇五仙
米支爲替 二九弗九五仙
スチール 五五弗八分三
アナゴンダ 三三弗八分三
英日爲替 一志二片六分一
英支爲替 一志二片八分五
印日爲替 本日休會

▲米棉
現物 一一仙六二
五月限 一一仙五二
七月限 一一仙〇三
十月限 一〇仙一〇
十二月限 一〇仙一六
一月限 一〇仙一八
三月限 一〇仙二二

▲印棉
ブローチ 一九七留比
オームラ 一八四留比
ベンゴール 一五八留比

▲市俄古小麥
五月限 九八仙〇〇
七月限 八七仙〇〇
九月限 八五仙二分一

▲カルカツタ麻袋
青筋 紅筋 本日休會

金銀市況

●上海標金 昨引 本寄 步 休會

爲替相場

▲上海爲替
▲日本向

各地株式市況

▲東京株式（短期）

	寄	引
東新	一三九・六〇	一三九・一〇
鐘新	一四〇・三〇	—
滿鐵	六二・一〇	—
日産	六六・五〇	六六・三〇
大新	五九・三〇	—

▲大阪株式（短期）

	寄	引
大新	[illegible]	[illegible]
鐘新	一四〇・六〇	一三九・七〇
東新	一三九・六〇	一三九・八〇
日産	六六・四〇	六六・四〇
日畜	[illegible]	[illegible]

▲奉天株式（短期）

	寄	引
滿取新	[illegible]	[illegible]
東新	[illegible]	[illegible]
大新	[illegible]	[illegible]
日産	[illegible]	[illegible]
五品	[illegible]	[illegible]
豆新	[illegible]	[illegible]
鐘新	[illegible]	[illegible]
滿鐵新	[illegible]	[illegible]
二甲	[illegible]	[illegible]
電乙	[illegible]	[illegible]
同拓	[illegible]	[illegible]
東興	[illegible]	[illegible]
滿毛	[illegible]	[illegible]
滿先	[illegible]	[illegible]
優普	[illegible]	[illegible]
日壺	[illegible]	[illegible]

各地商品市況

▲大阪棉糸

	寄	引
五月限	一九六・〇〇	一九六・〇〇
六月限	一九五・九〇	一九五・三〇
七月限	一九五・七〇	一九五・二〇
八月限	一九五・二〇	一九五・〇〇
九月限	一九五・三〇	一九四・九〇
十月限	[illegible]	[illegible]
十一月限	[illegible]	[illegible]

▲大阪棉花

	寄	引
當限	[illegible]	[illegible]
先限	[illegible]	[illegible]

▲大阪人絹

	寄	引
當限	[illegible]	[illegible]
先限	[illegible]	[illegible]

各地特産市況

●哈爾濱大豆

	寄	引
五月限	四・八一〇	四・八一〇
六月限	四・七四〇	四・七五〇
七月限	四・七〇〇	四・七三〇
出來高	六車	

●同小麥

	寄	引
五月限	四・七五〇	四・七三〇
六月限	四・八〇〇	四・八〇〇
七月限	四・八六〇	四・八七〇
出來高	四車	

●神戸豆粕

	寄	引
五月限	[illegible]	—
六月限	[illegible]	—
七月限	[illegible]	—

▲大連爲替
▲上海向 ▲倫敦向 休會

ハルビン水道街 榮屋ホテル 電話 四九六八 六二一四八

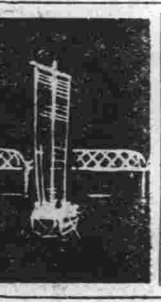

	賣	買
第一回	一〇三、一二五	一〇三、三七五
第二回	—	—
第三回	—	—
▲倫敦向 第一回	一志二片三二分一	二分一
第二回	—	—
第三回	—	—
▲紐育向 第一回	二九弗一八分七	一六分三
第二回	—	—
第三回	—	—

新京取引所市況

八月限 [illegible]
九月限 [illegible]

現物（一石値段）（五月四日前場）寄 出來高
大豆 一 二車
高粱 二・七 一
小豆 — —
玉蜀黍 — —

定期（混合百斤値段） 寄 引 出來高
大豆 五月限 六・一八 六・一五 七車

五月六日 水曜 戊子 赤口 危 箕宿
閏三月十六日

●一白の人 理想のみ高くして實績の揚らぬ日着實なれ 庚と辛と壬が吉
●二黑の人 身心の動搖を防ぎ舊狀維持に勉むるが安全 乙と丙と丁が吉
●三碧の人 自重して事に當り我慾のみに馳すべからず 巽と巳と辛が吉
●四綠の人 耐忍して定業を守らば福運自ら廻り來る日 巳と庚と辛が吉
●五黃の人 近くとも横道に入らば難道にて捗りがたし 甲と丙と申が吉
●六白の人 一時に利を見んとすれば却て損失あるべし 乙と丙と申が吉
●七赤の人 一旦着手したる事は永續の覺悟にて進む吉 申と乾と癸が吉
●八白の人 勞多くして功少なし人心和同を專一とせよ 己と丁と乾が吉
●九紫の人 從來の努力は報ひられて目的の成就する日 甲と己と丑が吉

公示第三號

館令第二號新京居留民會規則中左ノ通改正ノ旨新京總領事代理ヨリ告示アリタリ
右公示ス
昭和十一年五月一日
新京居留民會長 清水豐太郎
記
第八條第一項中「一ケ年」ヲ「二ケ年」トシ
第十七條第一項ヲ左ノ通改ム
選擧期日ハ領事官之ヲ指定ス
附則
本令ハ公布ノ日ヨリ之ヲ施行ス

公示第四號

左記日程ニ依リ淸潔法施行方總領事代理ヨリ告示アリタルニ付テハ檢査前日迄ニ遺漏ナク施行セラレタシ
昭和十一年五月四日
新京居留民會長 清水豐太郎
新京淸潔法施行日程
十一日 新發屯派出所管內 菊水町派出所管內
十二日 義和路派出所管內 通化路派出所管內
十三日 北門外直轄管內 南嶺寬城子管內

ハリウツド式美容術 カール
モダンウエーブ マニキユーア パリジヤンパツク
お着附
東京銀座ハリウツド美容室出身數名
ストロベリー美容室
祝町三丁目青陽ビル二階二〇一號（白十字喫茶店二階）

長春座
一日封切六日まで
初姿出世街道 右太プロ京都移轉更生第一回作品 トーキー 監督並木鏡太郎 市川右太衛門・岡田嘉子
家族會議 大船撮影所第一回記念作品 トーキー 監督島津保二郎 高田浩吉・及川道子・桑野通子
まんが祭
普通階下一圓
早朝割引午後一時まで御入場の方は各等八十錢
電話3・3134・3・5766

新京キネマ
一日より五日まで
試驗地獄 トーキー 島耕二・中田弘二・黒田記代
清水次郎長 トーキー 河原崎長十郎 前進座日活合同
大久保彦左衛門 第二篇 トーキー 山本禮三郎・黒川彌太郎・花井蘭子
階下八十錢
大毎舍の割引券を御利用下さい
電話3・2068

帝都キネマ
五月三日より七日まで
雌雄
風流奴髭 伏見信子・河津清三郎・竹內良一 主演 田村邦男・大谷日出夫 主演
野性の叫び クラーク・ゲーブル・ロレツタ・ヤング主演
入場料階下一圓 午後九時からの方は七十錢
電話2・1236・2・1405

豐樂劇場

上映時間	第一回	第二回	第三回
涯しなき航路		3・05	7・05
どんぐり頓兵衛	12・30	4・20	8・15
テンプルチヤン	1・50	5・50	9・35

電話2・1445 2・1585

三菱
モートル 電氣ドリル 電氣グラインダー
新京吉野町二丁目 協隆洋行 電話(三)六七六〇番

吉柳直營
最新式 折詰辨當
見本陳列
每月五日定休
おそうざいの店 みづや
祝町三 青陽ビル
電話(3)四二六五番

公園で野遊會 運動會の好期
各位から長春時代より御下命を賜つています
相撲の大小に拘わらず御用命下さい場所の願ひ手續は當方で致します御一報次第係員參上
西公園大同公園設備係
○現業組合 中田工務所
新京清和街 專用電話(2)一九六九番

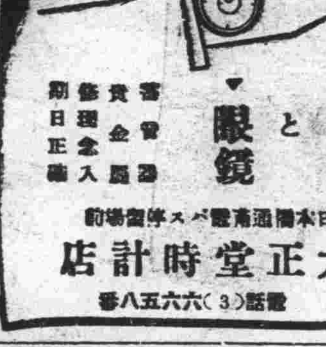

時計と眼鏡
賣買 修理 貸金 入質 割日正價
日本橋通南電ベス停留前
大正堂時計店 電話(3)六五八五番

鹿谷綜合齒科
院長 京城齒科醫學士 鹿谷隆次
レントゲン主任 京城齒科醫學士 高田善三郎
光線療法科主任 京城齒科醫學士 東海林忠治
祝町三丁目青陽ビル二階 電③四八七八番

ケンプ來朝記念發賣
皇帝協奏曲（ベートーベン作品七三番）
ウイルヘルム・ケンプ
伯林フイルハーモニツク管絃樂團
ペーター・ラーベ指揮
（レコード番號・六五〇〇一―五）
美麗アルバム解說付
ポリドールレコード

移轉御挨拶
今般店舖擴張の爲改築中に付き祝町三丁目十七番地朝鮮銀行横に於て營業仕り候間何卒倍舊御引立の程偏に懇願仕候
祝町三丁目十七番地（朝鮮銀行横）
興順增假營業所
電話(3)三〇九一番

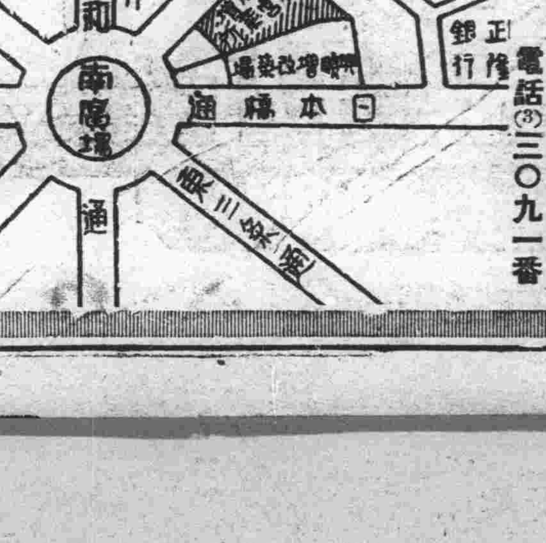

内科 腦神經病科 男女性病科 肛門病科
終日診療
新京日本橋通七五
中央醫院
電話(3)四〇八七番

ナショナル乾電池
一個で二個分

奉天松下電器産業株式會社
松下電器産業株式會社

大正九年十二月十四日 第三種郵便物認可

新京日日新聞

朝刊

【本紙朝夕刊十二頁】

本紙定價 一ヶ月壹圓 一部五錢
廣告料金 一行壹圓五拾錢 特別 一行貳圓五拾錢

發行所 新京永樂町四ノ一 新京日日新聞社
電話 編輯局專用(3)三三二五 營業局專用(3)三三〇〇
發行人 十河榮忠
編輯人 根本勇
印刷人 木館內之介

御召服は 井上洋服店 室町小學校前 電園(3)三七六四番

愈よ來る十一日より 中央銀行利下げ斷行

在滿日本側銀行も同時に

割引率は一厘 定期預金利率は三厘下げ

滿洲中央銀行では日本の低金利政策の具體化に伴ひ豫てより同行の金利引下げにつき財政部に申請中であつたが昨五日正式認可指令が下りたので愈々來週月曜より引下げを斷行する事となり數日中に發表する事となつた、引下げ率は嚴秘に附されてゐるが割引率は一厘下げ定期預金利率は三厘下げの四分二厘、其他の預金貸出についても全般的に引下げが行はれる、尚在滿日本側銀行も朝鮮銀行を始め全部利下げに歩調を一にし來週より全般的利下げを行ふ事になつた

聖旨に副ひ奉るべく 兩院夫々具体案練る

稀なる一大論戰展開されん

【東京國通】優渥なる勅語を拜し聖旨に副ひ奉る爲貴衆兩院ではその具體的方法につき夫々議を練つて居る、即ち衆議院に於ては民政黨、政友會兩黨では政府の庶政一新顯録に關する決議案を提案すべく折衝中であり又社大黨は國政一新並に行政機構改革に關する決議案を、又國民同盟は中央、地方に亘る行政組織の更新、税制の改革、教育制度の改善、政黨の革新等の四綱目を中心とする施政方針に關する決議案を夫々提出する事に決定した、又貴族院にも此氣運は醸成されつゝあり、斯くて今期議會は近來稀なる緊張せる論戰を展開するものと期待される

首相演說中に 特に聖旨奉體の意を挿入 五日の閣議で決定

【東京國通】定例閣議は五日午前十時二十分より首相官邸で開催、廣田首相以下全閣僚出席、先づ議會提出の四法案を決定して後對議會策の打合せを行ひ、六日議會に於てなす首相の施政演說に關して最後的打合せを行つた結果畏くも四日議會開院式に賜りたる勅語の聖旨を奉體して一意奉公を盡す意を謹んで挿入表明する事に決し、更に貴、衆兩院の一般情勢に關して意見の交換を行ひ最後に紀元二千六百年記念事業の博覽會開催に關し之が主催者を日本萬國博覽會協會をして當らしめ同協會をして具體案を作成せしめる事に決し正午散會した

兩院本會議開會

【東京國通】勅語奉答文を議する貴族院本會議は五日午前十時十三分開會、近衛議長より特に委員を擧げて起草した奉答文案を朗讀、全員起立最敬禮裡に滿場一致之を可決、次で全院委員長の選擧に入り徳川圀順公大多數を以て當選更に各常任委員を選擧した後委員長を互選して散會した一方衆議院は午前十時五十三分本會議を開き全院委員長の選擧を行ひ昭和會の熊谷五右衛門氏を擧げて政黨和協の實を示し更に既報の如き各常任委員長を互選して散會した、斯くて國政審議に入るに先立つての議會準備は完了を告げ六日より愈よ華々しき政戰舞臺が展開されることとなつた

政府の對議會方針決定

【東京國通】政府は五日の閣議に於て對議會策に關して協議した結果次の方針を決定した即ち今會議は僅に三週間の會期であるのに、追加豫算案を始め三十餘件の法律案を提出する事になつて居るのみならず現内閣の時局に對する革新政策の内容については充分檢討する事になつてゐるから議會は各委員會本會議の如きも朝早くより夜遲く迄會議を開く樣政黨及び貴族院出身閣僚を通じて要望し會期中に政府案の圓滿成立を圖る事に努力する事となつた

蒙旗行政機關の存續認めらる

處理法の骨子は熱河省案

【承徳國通】熱河省地方行政の重要問題たる蒙旗處理法案に關しては開省以來幾多迂餘曲折を經て審議を重ね中央よりも屢々調査員の派遣あり、折角研究中のところ今回熱河省案が採擇され民政部に於て最後案の決定をなす事となつた、右處理法案中審議の中心となつたのは蒙旗を特殊法人として認むるか否かにあつたが、結局自治行政權は認むるが餘り飛び過ぎた制度は施さないといふ方針の下に前者を肯定し實情に則した熱河省案採擇に至つたものである、右に關して省公署旗務科長及川三男氏は左の如く語る

◇……◇

滿洲國政府は熱河省に對する政治工作に就ては行政の單位を縣となす事を公布したが現有機關としての蒙旗に對しては何等言及してゐない、從つて縣當局としては當然旗行政機關は自然解消されたものとして縣政を施行せしめんとした、然しそれは蒙旗の現狀を知らない認識不足の行爲であつて各旗は敢然として之に反對し擧つて現有自治機關の擁護に努め、外部に對しては中央に委員を派し内に於ては保安隊の强化と旗公署の整備に當り讓らなかつた、實際問題として縣行政は民國時代の屬人行政の域を一歩も出でず蒙旗は省公署との連絡を缺く狀態であつた、仍つて省としては右の改革計畫を樹て諸種の調査研究を進むる一方中央に對し蒙旗の特殊性に鑑み熱河省内地方行政刷新のためには蒙旗處理方策を講じ旗公署を正式に認める要ある事を述べ速かに治蒙政策の決定方を申請した結果今日の運びに至つた譯である

蒙民居住地の行政調整案成る

―縣制革新と同時に實施―

省制改革、市制實施に次で行はるべき縣行政制度の改革は今年度中に實施される事になつてゐるが、右は現行制度下に於る縣行政が大體民情との調和を得、中央統轄の實も擧るに至つたので、更に進んで本格的地方制度の改革を行ひ以て制度の單一普遍化を圖り地方行政の振興を期することとなつたものである、然し乍ら尚一部地方に於ては現行制度にして著しく地方事情ヽ背馳し運用の實績思はしくないものがあるので、民政部地方司では縣行政制度改革實施前に早急之が調整を行ふ事となつた、即ち熱河省 錦州省内蒙民居住地に於る現行制度は蒙民の歴史的沿革に鑑み他地方と同一視する事は到底不可能な點多々あるを以て之が調整方策に就き種々研究を重ねた結果、大體熱河省案を骨子として處理法案の作成を終了した仍つて民政部では關係各部との折衝を遂げた上閣議、參議府會議を經た上勅裁を仰ぎ實施に移す筈でその要領は蒙民居住地に特殊法人の自治を認めんとするものであるが右は飽くまで地方行政の根本方針に背馳せざるよう苦心が拂はれてゐる、而して實施の曉は兎角問題を生じがちの蒙民居住地行政の弊害も一掃さるべく大いに期待されてゐる

兩院議長參內 勅語奉答書を捧呈

【東京國通】近衛貴族院議長富田衆議院議長は五日午前十一時打揃つて參內、宮中鳳凰の間に於て天皇陛下に拜謁仰付けられ恭しく四日開院式に賜りたる勅語に對する奉答書を夫々奉讀、之を捧呈したる後陛下には御嘉納あらせられ

重ねて優渥なる勅語を拜す

重ねて優渥なる勅語を賜つたので兩院議長は恐懼感激して御前を退下した

軍、師團參謀長會議 五日より開かる

【東京國通】全國各軍、師團參謀長會議第一日は五日午前九時より參謀本部大會議室で開會、板垣關東軍、佐枝朝鮮軍、荻洲臺灣軍、安井東京警備、岡田近衛、豐島第一師團各參謀長以下各師團參謀長及び石井支那駐屯軍參謀出席、中央部より閑院參謀總長宮殿下を始め奉り西尾次長以下各部課長、小畑陸大校長並に梅津次官、中村敎育總監部本部長等列席、冒頭閑院總長宮殿下より今次の不祥事件に鑑み國軍の一致團結と非常時局に對處する重大覺悟に就き訓示を賜り、次で西尾次長より講演があつた後一同は同次長誘導の下に午前十時宮中に參內天皇陛下に拜謁仰付けられ、同十一時宮中を退下、午後一時より會議を再開、飯田總務部長より本年度の兵備改善充實計畫の內容並に之が實施に就て、渡第二部長より最近の極東殊にソ聯の極東軍備、滿ソ、滿蒙國境紛爭狀況等一般の情勢、今後の見透しに就て夫々約四十分に亙つて講演があつた後更に塚田第三部長より運輸交通計畫に就き講演あつて午後三時散會した、尚六日も引續き參謀本部に會議が行はれる筈である

伊軍の主力部隊 昨日午後アヂスアベバ入城か

【ローマ四日發國通】イタリー軍の先鋒ピロリー將軍麾下のアスカリ部隊は四日夕刻遂にアヂスアベバ郊外に到着した、總司令バドリオ元帥麾下の主力軍も首都北方十六哩の丘陵地帶に到達既に同方面に待機して居た土民軍と合流を了した、主力軍は愈々五日未明首都に入城すると豫想されるが入城に際しては先づ選抜隊を組織し空軍の精鋭十寨の掩護下に市中の暴徒を鎭壓し治安を回復する方針と言はれる、從つて主力軍部隊の入城は五日午後とならう

伊軍入城を前に

兩國和協交渉を開始

【ローマ四日發國通】イタリー遠征軍の先鋒は今や入城を前にエチオピア軍司令ハワリアーテ氏との間に交渉を開始平和裡に入城するよう折衝を遂げてゐると傳されるイタリー軍の入城が稍々遲延してゐるのは以上の事實に基くものと言はれる

ガラ族橫行 白人十名を虐殺

【アヂスアベバ四日發國通】二日夜來首都アヂスアベバの治安維持不完全な隙に乘じ兇暴を以て聞へるガラ族の集團が、市内に潛入市中を橫行し外人を見れば襲撃する氣勢を示し、之等無頼の徒輩のため白人十名は虐殺されたと言はれる

エ國首都の米公使館撤退

【ワシントン四日發國通】ハル國務長官はアヂスアベバ市の治安全く紊れ米國公使館が重大危險に曝されるに至つた事實に鑑み四日夜公使館の撤收を決意、アヂスアベバ駐剳公使バンエンガート氏に對し公使館を放棄退去するよう訓令した

伊軍戰勝報告の爲 國民總動員宣布

―ム首相四日下院で演說―

【ローマ四日發國通】イタリー下院は戰勝の興奮裡に四日午後四時開會、議員四百餘名は絹地黑シャツのファシスト黨正服に威儀を正して開院式に出席した、ム首相は午後四時五分モーニングの瀟洒たる姿で臨場、ファシスト黨歌ジオビネッツアの唱和裡に莞爾として着席した、勝頭議長チアノ伯は新議會の開會を宣言、遠征軍の赫々たる業績を稱揚する一場の挨拶を述べ、次でム首相は全議場の視聽を集めて登壇、次の如く述べた

全國民が一日千秋の思を以て待望せる戰勝の報道を通達するために余は玆に國民總動員令を宣布する

尚ム首相は國家總動員の時日を明示しなかつたが遠征軍のアヂスアベバ市入城と共に五日午後總動員令が施行される事にならう

エ國皇帝

倫敦に邸宅御購入

【ロンドン四日發國通】エチオピア皇帝はハイドパークに面する一廓に今回邸宅を買入れられたと確聞する、但し皇帝は同地に定住する方針ではなくイギリス留學の王子を訪問される場合宿舍として使用される意向と解される

左翼の壓倒的勝利で 金塊米國へ逃避

―フラン貨危機に直面―

【パリ四日發國通】總選擧の結果左翼人民戰線が壓倒的勝利を確保したためフラン貨は再び平價切下げの危機に直面するに至つたが右懸念に伴ひフランス銀行よりの金引上げが激增するに至つた、同行は四日朝總額二億フラン餘の金を搬出したと見られるがこれ等金塊は六日ノルマンジー號に積載され米國へ向け輸送される筈である

安定策とし 公定割引率の引上げ斷行か

【パリ四日發國通】フラン貨の重大危機に直面しフランス銀行は四日夜緊急理事會を開催、對策に就き協議を遂げたが結局何等の決定に至らず、五日會議を續行するに決定した、理事會は結局公定割引率歩合引上げを斷行するのではないかと見られる

高級酒 滿洲櫻

貴族院本會議の質問順位

【東京國通】貴族院では五日抽籤の結果本會議に於ける質問順位を左の如く決定した

一、園田武彥氏 國體觀念と敎育方針に關して首相、文相に
二、山岡康氏 內相、法相、遞相、文相に
三、三上參次氏 國體明徵に關して首相、外相に、司法權の尊重に關して法相に、迷信の取締に關して內相、文相に
四、加藤政之助氏 漢字廢止につき首相、文相に
五、水野甚次郎氏 國防問題について首相、陸相、海相、遞相に

外科 性病 大森醫院 梅枝町三丁目 電·四七四三

軍用犬協會彙報

△滿洲軍用犬協會新京支部では五日から始めて十五日迄毎日會員所有軍用適種犬單獨犬登錄申込みを受附る、奮つて申込まれたいと場所は興安大路一〇一〇號競馬場前である

△來る三十一日西公園内で第四回全滿軍用犬共進會を開催されるが出陣犬申込み受附は十五日本部に到着するやう提出を要すると

△滿洲軍用犬協會新京支部では來る十日午後一時から第三回軍用適種犬の審査を施行するから第一回第二回に審査未了の會員所有犬は速かに受審犬籍登錄をすまされたいと、審査の場所は市內室町小學校々庭

新京居留民 會史編纂へ

新京居留民會では近く行はるべき治外法權撤廢、附屬地行政權移讓を機として創立三十有餘年の同會の歴史を編纂することとなり準備に着手した 尚ほ發行は今年秋の見込みである

人事往來

▲小見山少將（新京警備司令官）五日午後歸京ハルビンより
▲濱田大尉 同
▲山口嘉太郞氏（請負業）同ハルビンへ
▲三井禮三郞氏（會社員）同奉天へ
▲橫尾龍氏（播磨造船所重役）同ハルビンへ
▲平野蕃氏（滿洲國官吏）同大連へ
▲入江久夫氏（同）同
▲渡邊駿氏（同）同四平街へ
▲山田丁二氏（官吏）同ハルビンへ
▲山本七五三氏（會社員）同
▲森重千夫氏（民政部拓政司長）同市內へ
▲菊池倫美氏（滿洲國官吏）同
▲堀江成一氏（東京帽子株式會社員）同來京 都ホテル

航空往來

▲風間森語氏（會社員）五日午前延吉へ
▲馮司法部大臣 同
▲木村辰雄氏（司法部）同
▲山瀨航空科長 同ハルビンへ
▲杉浦泰作氏（木材業）同チチハルへ
▲藤岡一美氏（會社員）同大連へ
▲名塚秀二氏 同ハルビンより

廣告

競賣期日公告

左記表示ノ不動產ハ高岡喜太郞所有ノトコロ抵當權者萬田ハツノ申立ニ因リ競賣ニ付スルニ依テ登記簿ニ記入ヲ要セザル不動產上ノ權利ヲ有スル者ハ其ノ債權ヲ申出ヅベク又利害關係人ハ競賣期日ニ出頭スベシ。

競賣ヲ爲スベキ執達吏職務執行者 代理 宗寬平

競賣期日 場所 當總領事館 日時 昭和十一年五月廿五日午前九時
競落期日 場所 當總領事館 日時 昭和十一年五月廿六日午前九時
最低競賣價額金二千百四十圓也

昭和十一年五月四日 在新京日本帝國總領事館

物件目錄
新京南滿洲鐵道附屬地永樂町三丁目十八番地ノ二
一、宅地 五十一坪
一、煉瓦造屋根瓦葺平家建 一棟 建坪 二十坪 但造作附
附屬家
一、煉瓦造屋根セメント塗 一棟 建坪 七坪五合 但造作附

競賣期日公告

左記表示ノ不動產ハ阿部武四郞所有ノトコロ抵當權者丸山廣衛ノ申立ニ因リ競賣ニ付スルニ依テ登記簿ニ記入ヲ要セザル不動產上ノ權利ヲ有スル者ハ其ノ債權ヲ申出ヅベク又利害關係人ハ競賣期日ニ出頭スベシ。

競賣ヲ爲スベキ執達吏職務執行者 代理 宗寬平

競賣期日 場所 當總領事館 日時 昭和十一年五月廿五日午前九時
競落期日 場所 當總領事館 日時 昭和十一年五月廿六日午前九時
最低競賣價額金一千百五十圓也

昭和十一年五月四日 在新京日本帝國總領事館

目錄
新京特別市寬城子住田街一丁目一號
一、宅地 五五〇平方米
所在 一、煉瓦造亞鉛板葺平建 一棟 面積 五七平方米五〇

學理的 綜合治療術
◎純正指壓療法
◎高等電氣療法
◎中心强健療法
新京三笠町三丁目五 （みかさや內）
綜合物療 皇法電療所 宮崎
電話取次(3)四七六七

裁斷師業成外交員及業成各一名募集年齡廿七歲迄希望者は成或本人來談の事
面會時午前九時迄
新京日本橋通三一 富來長洋服店 電話(3)三〇九八番

三色羊羹
新京輸入組合加盟店 和洋菓子 峰長春堂 電話三一三九一番 電話三一五四四七番
同 市場內支店 電話三一二八四二番

羅紗新荷在庫豐富
春物豫約大賣出し
井上洋服店 新京室町一の一九 電(3)三七六四番

社説

フランスの左右對立 總選擧に現れた結果

一

フランスの總選擧は俄然左翼の進出を示し、今後の同國政治並びに國際關係の展開に對して世人の注目をあつめてゐる。この機會に於いて、同國の左右勢力の對立に對して一應の展望を與へて置く事は無意義であるまい。一九三四年二月、パリの騷擾を機會として、それ以後ファッショ的傾向を持つた愛國諸團體は續々と活動を開始したのであつた。かかる形勢に對して、從來相互に分裂し來つた左翼諸派が安閑として居れなかつたのは言ふまでもない。われわれはその前に先づフランス右翼の正體を見やう。

二

フランス・ファッショ勢力中、最も整然たる組織を有するとして知られてゐるものは、火十字團（クロワ・ド・フウ）である。それは、在鄕軍人を中心とし大約二十萬の團員を擁するといふが、その戰鬪的要素はより少數であらう。その中には、いつでも行動し得るやう待機してゐる待機隊、常設突擊隊「飛ぶ突擊隊」等を有してゐる。團員の武裝問題はつねに議論の種子を蒔いてゐる。さきにラヴァル內閣はファッショ團體の武器携帶を禁止した。最近にも左黨のレオン・ブルム氏襲擊事件を機會にサロオ首相はファッショ團體の解散命令を出した。しかしこれらは單に威嚇だけの效果をしか持たなかつたものと見られてゐる。なほ傳統あるアクション・フランセーズ、ジュネス・パトリオット、ソリダリテ・フランセエズ等の諸團體が存する。

三

右翼の躍進に對して、極左から準左翼に至る各派は、自衞上並びに戰術上の觀點から左翼合同の「人民戰線」を形成したのであつた。それには一昨年二月のパリ騷擾が刺戟となつた。フランス勞働總聯合、シンジケート地方聯盟が所屬勞働者に聯合戰線への參加を指令し、同時に社會黨と共產黨とは各自の自衞團を組織した。これが意識的に合流してフロン・ポピュレールを形成したのである。この場合この機運の領導に共產黨がイニシアテイヴを取つたことが注目される。このフランス共產黨は約五萬の黨員を擁し、百萬にのぼる共鳴者を有してゐる。黨員はフラクションとして產業、交通其他の部門に入り込んでゐる。社會黨は十一萬の黨員、二百萬の共鳴者を有するが團結はや〻薄弱であるとされてゐる。そのほか急進黨と急進社會黨、人權黨フリーメエソン、統一勞働總聯合がある。これらを糾合した人民戰線動員力が今度の總選擧の結果を招來したものとわれらは見る。全局の動きは今後を俟たねばならぬ。

丁香盧漫筆（百）

老エッケナー（上）

獨逸は英雄崇拜の國である。愈人物拂底になると其れ程の英雄でも無く又極めて非英雄的の顏のヒットラーでさへ英雄に祭り上げらる〻、而て九十九パーセントの投票を集め獨逸即ヒットラー、ヒットラー即獨逸などと盛んなメートルを揚げることになる。云ふ迄もなく獨逸民族の英雄崇拜心を滿足させる爲めにはベター、ザン、ナッシング醜婦も無妻に勝るといふのである、それでヒットラーは英雄兒では無いかも知れぬが風雲兒であり幸運兒である こと丈は確かである。

×

獨逸で英雄崇拜の中心は矢張ビスマークである、自國人から斯くの如く崇拜さる〻人物は恐らく世界何處にもあるまい位のものであらう。ビ公の銅像、石像、肖像等々が獨逸到處にある、少々お鼻に付く又かと思ふ、それほど公に關した逸話遺聞など甚だ多い余は伯林の下宿の婆さんからビ公談を屢々聽かされ其都度彼女自身テイヤガルテンで犬を連れて散歩してるビ公を再三見掛けたと云ふのが御自慢の落ちであつた。

×

或時件の婆さんがビスマークは生前偉大なる大外交家であつたが死後も亦偉大なる外交家であつたと話出したので、一寸驚され一體それは怎う云ふ譯かと尋ねたら、婆さん得意になつて云ふには、ビ公死して天堂に到れば天堂は大半猶太人で充滿這入る餘地がない、ビ公は咄嗟の間に一計を案じて天堂の門扉をドン〱叩きながら大聲で『地獄に競賣あり』と叫んだ すると猶太人は門を開き先を爭ふて出て來た、ビ公此の間隙に乘じて樂々と天堂に入るを得たりといふのである。此の虛構の逸話はビ公の驚くべき機智、猶太人の潛勢力が各社會に浸潤して天堂にまで及んでること金もうけにぬかりの無い猶太人氣質、等々を遺憾なく表現してるものとして未だに興味深く思ふて居る。

×

ビスマーク以前によく獨逸人の話題に上るものにアルテ、フリッツ（フリードリッヒ大帝）が居るがビスマーク以後の英雄崇拜はカイゼル、ヒンデンブルグ、ヒットラー、と云ふ順序になる。ビ公の顏その物が既に不世出の英雄の相であつたがカイゼルは取れたりと雖も其面貌に多少の英雄味がありカイゼル髭が一世を風靡したのは偶然でない、ヒンデンブルグは英雄型面貌の最後のものといふて然るべく世界的に人物拂底の今日あんなのは餘り無い、ムッソリーニの顏も惡く無いがヒンデンブルグには及ぶまい若し夫れヒットラーに至りては言ふ所を知らずである。然し寫眞では解らぬが實物は餘程の美男であり獨逸婦人間には此れが爲相當人氣ありとさへ云はれる

×

現代獨逸の英雄化的人物はヒットラー一人かと云ふにそうでもない、或る意味ではエッケナー老博士の如き此れに勝るとも劣らぬ人氣を負ふて居る、若し獨逸人に現代獨逸の唯一最大の誇は何かと訊ねたなら言下に獨逸飛行船と其設計建造者老エッケナーが即ち其れだと答ふるであらう、顏丈でもエッケナーの方が馬面ではあるがヒットラーよりは英雄的である。處が一個月前の獨逸總選擧に際して偶然にも此の御兩人を繞つて『兩雄並び立たず』的の場面が展開して來た、（御兩人自身はそれ程でもあるまいが）と云ふのは當時丁度出來上つたばかりの飛行船に對してナチス側はヒットラー號と命名一選擧宣傳のビラでも散布しながら全國を巡航して貰ひ度い位の極めて虫のよい注文だつたらしいが、エッケナー老博士は飛行船の政治的利用は堅くお斷と云ふのでヒンデンブルグ號と命名し選擧運動參加要請を峻拒した、流石に奇骨稜稜たる老エッケナーであつた

◇…議會に臨んだ無產黨陣營

注視の的外蒙事情（三）

外蒙の變遷とソ聯邦の外蒙侵略

△ソ蒙貿易

外蒙の對外貿易は一九三〇年以降ソ聯の獨占に歸して了つた、ソ蒙貿易は外蒙政府貿易部とソ聯通商代表部との間に行はれることを原則としてゐるが、實際に之に從事してゐるのはストルモング（ソ蒙貿易會社）で、その輸出入統制はソ聯の物資經濟事情に左右されてゐる、ソ蒙貿易はソ聯の對東亞諸國貿易に於て新疆、支那本部、日本、波斯、アフガニスタンを凌駕し第一位にあり、その輸出品目の多種た點でも第一位にある、いま一九二九年以降の外蒙の對ソ貿易額を示せば左の如くである

▲對ソ貿易統計

年度	輸入(千留)	輸出(千留)
一九二九年	一〇、四六六	一七、三七六
一九三〇年	一七、八一九	一九、一四五
一九三一年	[illegible]、一四三	二八、八三三
一九三二年	四一、三九五	一九、二七八
一九三三年	五五、[illegible]	三三、四七二
一九三[illegible]年	四四、八二〇	二一、五六一

（備考）一九三三年は一月より十一月までの累計である

次に四年度の貿易統計に表示された主要品輸出入額を示せば左の如くである

△ソ聯よりの主要輸入品

品目	數量(噸)	價格(千留)
小麥粉	四三、七四八	五、二一八
各種割	六、七〇二	八五六
茶	六、八八二	一、八九九
砂糖	四、四八九	八八一
菓子	一、五五三	一、六六一
煙草	二〇五	二、二八一
石油	八、八五五	一、三四七
綿織物	三五、一八六	八、〇九九
麻製品	一、九九	八九五
衣服下着 帽同製品	二九四	一、七五四
黑色金屬 同製品	一、五一八	二八一
金屬製品	九六八	七二六
自動車、オートバイ 自轉車	四五二	一、五九〇
靴	四一七	六七一
皮製品	二二八	二、四六〇
鞣皮	一二六	八七八
ゴム製品	五五九	一、〇四一
化學藥劑	三九〇	五〇〇

△ソ聯への主要輸出品

品目	數量(噸)	金額(千留)
生畜	二〇七、六四四	六、三五五
獸肉製品	三、一三二	一、七三〇
家畜の腸胃	五二一	四五九
毛皮	二六六	三、〇〇六
生皮	三、七二一	四、三六九
羊毛	一、七一六	一、一〇一
獸毛	一、五九四	二、〇六四

其他外蒙古からソ聯邦に輸出さる〻ものは毫糞、野禽、バタ、魚、ゴム、ぼろ、切屑等若干商品に限られてゐる

主要輸出入品ソ蒙貿易を一瞥するに外蒙よりソ聯に輸出するものは殆ど生畜と毛皮に限られてゐるに反しソ聯よりの輸入品は小麥、茶、砂糖、鹽、石油、織物、衣服、煙草等の生活必需品を始め皮革及びゴム製品、菓子、罐詰、硝子陶磁器、燐寸、紙、文房具等其他多種類の日常生活用品のすべてを仰いでゐるといふ狀態である

以下試に上揭の主要輸入品以外の輸入品目とその輸入額を揭げて見やう（一九三四年貿易統計より）

品目	數量	金額(留)
果實	七噸	五一、〇〇〇
乾果	五三	三五九、〇〇〇
バタ	一八七	一九四、〇〇〇
魚	一六	二三三、〇〇〇
罐詰	二〇	一八六、〇〇〇
岩鹽	六七七	三八八、〇〇〇
硝子陶磁器	二五〇	二八〇、〇〇〇
染料	一九一	一七〇、〇〇〇
香料	二六六	四五〇、〇〇〇
燐寸	一五四	二七一、〇〇〇
紙文房具印刷物	六〇七	五六六、〇〇〇
手工業的藝術品	八	三一、〇〇〇
時計	一	六〇、〇
其他	三一、五四四	三五、九七六、〇〇〇

四、經濟區劃と人口、面積家畜數

外蒙政府その行政區劃を五つの地方（アイマク）に分けてゐるが、これとは別に專ら各地の經濟條件を基礎として全領域を十三の經濟地方區に區別してゐる、右經濟地方區別による面積、人口、家畜數を示せば次の如くである、人口に關する統計は一九三〇年、家畜數は（一九三二年による）

經濟區劃別	面積(平方粁)	人口
東部地方	一三三、九〇〇	七五、八〇〇
ゲンテイ地方	一七七、三〇〇	五六、八〇〇
中央地方	一九、三〇〇	[illegible]
農業地方	六九、一〇〇	四一、九〇〇
コソゴル地方	一〇七、一〇〇	二七、四〇〇
前ハンガイ地方	七〇、四〇〇	八〇、三〇〇
後ハンガイ地方	七四、三〇〇	五三、八〇〇
ザブヒン地方	八四、一〇〇	五四、八〇〇
ドルベット地方	八四、〇〇〇	一〇、四〇〇
コブト地方	七〇、九〇〇	二四、九〇〇
アルタイ地方	一〇四、一〇〇	二〇、九〇〇
南ゴビ地方	一五三、八〇〇	一〇、五〇〇
東ゴビ地方	一五八、九〇〇	三三、三〇〇
合計	一、三四五、八〇〇	五六七、〇〇〇

經濟區劃別人口比、家畜數

經濟區劃別	一平方粁當り人口	家畜數
東部地方	〇、五六	二、三六八、一〇〇
ゲンテイ地方	〇、三二	二、〇三八、三〇〇
中央地方	〇、六二	一、五一〇、五〇〇
農業地方	〇、六一	八一四、〇〇〇
コソゴル地方	〇、二七	一、三九〇、二〇〇
前ハンガイ地方	一、一四	二、六二三、一〇〇
後ハンガイ地方	〇、七二	一、〇二六、〇〇〇
ザブヒン地方	〇、六五	一、八〇四、七〇〇
ドルベット地方	〇、一二	八一八、〇〇〇
コブト地方	〇、三五	一、三〇七、二〇〇
アルタイ地方	〇、二〇	一、一五〇、二〇〇
南ゴビ地方	〇、〇七	一、三〇九、五〇〇
東ゴビ地方	〇、二一	一、一九二、一〇〇
合計	〇、四二	二一、二六六、一〇〇

五、產業五ヶ年計畫

外蒙政府は第八次國民黨大會採擇の社會主義經濟建設五ヶ年計畫の實現に急いでゐるが該計畫は、一九三一年より着手され一九三五年を以て滿期となるもので、その成績に關する公式發表はまたない因に該計畫案の內容大綱は次の如きものである

一、農牧コルホーズ擴張

外蒙國內の農牧總戶數は十萬五千戶で、うち貧農七萬九千戶、中農七萬三千戶、富農一萬三千戶といふ分布狀態をなしてゐるこの貧、中總數の五五%即ち九萬二千戶を本計畫の最終年度末までにコルホーズ化せんといふのであるが既に貧、中農階級の反對に遭遇し、一九三四年以降擴張運動を手控へつ〻ある

二、農耕地擴張

外蒙の農耕地總面積四萬一千四百ヘクターを十萬ヘクターに大擴張し農產物等の自給自足に資せしめんとするもの、即ち一九三〇年の穀物生產額一萬四千八百噸を六萬二千噸に增產せんとするにある

三、牧畜の增殖

家畜即ち緬羊、山羊、駱駝、牛、馬の飼育總數一千九百萬頭程度に增殖し、ソ聯の生畜皮毛の大供給地とする

四、石炭の增掘

五ヶ年計畫の最終年度にはてその總生產額を三十萬噸にまで引上げる

滿洲國映畫統制 愈よ積極化す

國產映畫に依る敎化が必要

滿洲國內に於ける映畫對策に就ては日滿關係各當局に於てそれぞれ考究されつ〻あるが現在滿洲國內で上映のフィルムは山海關、大連、安東、羅津、綏芬河、滿洲里、黑河等を經由してはいり、稅關に於ける檢閱もなく日本は總て檢閱を通じてはいり且稅關に於て嚴重な檢閱があるのに比べて幾多改善の餘地あり、その對策樹立は緊急の問題とされてゐる、尙滿洲國內で上映の映畫は上海經由のもの八割、アメリカ、日本より直接はいるもの二割で滿洲國人の觀る映畫は上海から來る支那映畫が多く、ともすれば南京政府の巧な宣傳が折込まれて居る有樣なので從來民政部關東局總領事館と日滿取締當局がそれぞれの取締方針を勵ともすれば統一を缺く憾みのあつたのを日滿兩當局統一された方針に基き之が取締りに當る樣に爲すと共に滿洲國自體優秀なる映畫を作成し映畫による民衆敎化を爲すべきであるとの意見が有力に擡頭しつ〻ある

甘栗太郎 新京銀座 電(3)二八八七番

商況欄（五月五日後場）

金銀市況

●上海標金 前引 休 後寄 會

爲替相場

▲上海爲替
▲日本向 第一回賣 一〇三、一二五 第一回買 一〇三、三七五
▲倫敦向 第一回賣 一志三片三二分一五 第一回買 一志三片[illegible]二分一

株式相場

▲紐育向 第一回賣 二九弗一八分七 第一回買 一六分一

▲ヌ 株式(後場)

銘柄	寄	引
滿取	一六四	[illegible]
東新	一三九、八〇	一四〇、七〇
大新	一六六、〇〇	一六六、三〇
日產	六九、一〇	七〇、一〇
鐘新	一三一、〇〇	一三一、五〇
五品	一八、〇〇	—
豆新	三二、〇〇	—
滿鐵	六一、〇〇	六一、七〇
二新	—	五八、七〇
電甲	一八九	—
同乙	一五、九〇	—
東拓	一〇、八〇	一一、〇〇
東亞	九、七〇	—
滿興	一六、〇〇	一六、一〇
滿毛	一七、五〇	—
優先	一七、六〇	—
日普	六四、八〇	六五、二〇

各地商品市況

▲橫濱生糸 前場引 後場寄
現物 — —
當限 七五九、〇 七四七、〇
先限 七〇〇、〇 七〇九、〇

外科・一般・花柳病科 肛門病科・入院・夜間診療應需 廣澤醫院 日本橋通銀行前・電五四三六 ドクトル 廣沢徳民

新京取引所市況

●神戶豆粕
五月限 四、四〇 四、四〇
六月限 四、三〇 四、三〇
七月限 四、三〇 四、三〇
八月限 四、三〇 四、三〇
九月限 四、三〇 四、三〇
十月限 — 四、三〇

現物（五月五日後場）（一石値段） 寄 引 出來高
大豆 —、— 一車
高粱 一、三〇 一車
小豆 — —
玉蜀黍 一、四〇 一車

定期（混合百斤値段）
五月限 大豆 六、〇六 一三車

手形交換高（五日）
金票 二三枚 五四、六六、七〇
鈔票 一枚
國幣 一三枚 三一、五三四〇

鮮魚小賣相場（五日）

品名	最高	最低
活鯛	一、四〇	六〇
氷鯛	…	…
中小タイ	一、八〇	七〇
黑鯛	…	…
チヌ鯛	三六	三一
連子鯛	…	…
アマ鯛	三〇	一三
マクロ	…	…
カツオ	…	…
ニベ	…	…
ブリ	二〇〇	…
ヒラス	五〇〇	三八〇
サハラ	四〇〇	二八〇
サバ	三〇〇	一三〇
メバル	二六	一三
赤ムツ	一三〇	一八
アイナメ	一一	八
カレイ	三一	二〇
ヒラメ	一二	…
ボラ	一七	一〇
コチ	…	…
コノシロ	一八	一四
キス	…	…
イワシ	三六	…
サヨリ	一一	六
マナカツオ	五四	二六
ホーボー	八四	三二
カナ頭	…	…
ハマグリ	…	…
チクワ	…	…
タコ	二〇	一八
イセエビ	一五	六〇
車エビ	二八	二四
カニ	…	…
アナゴ	二二	一八
イイタコ	…	…
イカ	…	…
水イカ	五四	三〇
コエビ	…	…
タラブ	…	…
甲イカ	二四	一六
アワビ	六六	五四
クロナマコ	…	…
貝柱	…	…
シジミ	五	…
ガサキ	二〇	一〇
マグロ切身	…	…
ニベ同	…	…
ブリ	三八	二二
カチキ	一、〇	三〇
サハラ	八五	七〇
カマボコ	三〇	一七

叮嚀親切 新京銀行 電話三〇四一三番

電氣寫眞 お急ぎの方は特に御相談に應じます 出張撮影も致します 東二條通タイヤ街際 三葉寫眞館 電話③四〇二二番

満洲行政 五月號
日滿關係の回顧と將來…辻 清一郎
初等教育制度の考察と私塾…龜井 俊彰
市政の意義と運用…村田福次郎
滿洲語とその文字…山本 守
議定書と抗議…甲斐 一男
大連廳長と武部總長…和泉 晃
ロシヤ女の哀話…久保 通夫
國境問題を語る…佐藤愼一郎
赤化の外蒙を覗く
支那を旅して
行政資料・情報・短歌・俳句・創作
新京大安大街一一〇 滿洲行政學會 定價三十五錢 振替大連八〇七〇 電話二二四二

外務員採用
一、中等教育資格者
一、年齡二十五歲以上（男女）
一、確實なる保證人を要す
希望者は履歷書携帶左記支社又は出張所へ御來談のこと
奉天平安廣場 大正生命保險株式會社 滿洲支店 電話（三）六一三一 七二二二番
大連市若狹町二三 大連出張所 電話二七三〇八番
新京祝町二六ノ一八 新京出張所 電話三 二六七番
安東縣大和通り五ノ三 安東出張所 電話四三九番

テンプルちゃん お芽出たう 愈々六日より公開
二十世紀フォックス弗羅少女世界一のテンプル泣かして笑はして「お芽出たう」あの唄！この踊り！PCLの抱腹絕倒、爆笑篇「どんぐり頓兵衛」兩篇で街は朗らか！笑の洪水

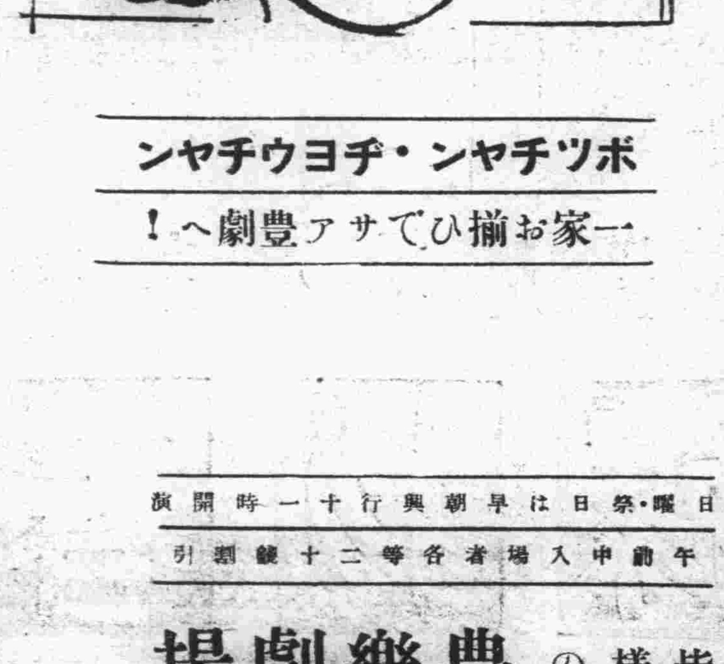

シヤンチヤン・チヤンチヤン・ボツチヤン
一家お揃ひでサアア豐劇へ！
日曜・祭日は早朝興行十一時開演
午前中入場者各等二十錢割引
皆様の豐樂劇場

エノケン十八番 どんぐり頓兵衛
マキノトーキー現代劇 中野英治・山縣直代 涯しなき航路（サウンド版）

菓子の御仕入なら何んでも揃ふ弊店へ
親切・迅速・廉賣第一主義
製造卸問屋 京城菓子株式會社奉天支店
奉天霞町三十三番地 電話七九四番 振替奉天八三八番
ビール突出し用各種 高級錦あられ（御注文は石油罐二罐より）
其の他內地有名會社進物類各種一般製菓

モルヒネ中毒麻藥脫除劑 モルダインハタ
モルフィン及コデインの適應せらるべき諸症疼痛・咳嗽・喘息・下痢等の總ての場合に鎭痛鎭靜劑として賞用さる。モルヒネ中毒脫除劑として優秀なる效果を奏す。
用法 錠劑一回一錠一日三錠 注射用一cc乃至一cc皮下注射とす
包裝 錠劑 注射用
製造元 植村製藥所 京城府南大門通
著名大藥房にあり

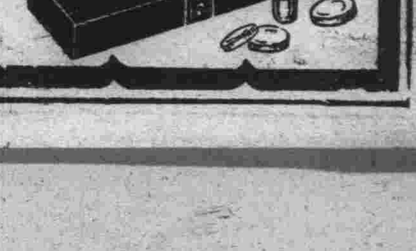

躍進新京

新京の沿革

新京即ち長春と稱せられた地は清朝の內蒙古郭爾羅斯王の旗地であり其後幾多の變遷を經ましたが都市としての發達は一九〇一年東支鐵道敷設せられ寛城子に驛を設けられてからと云つてよいのです其後日露媾和條約の結果南滿洲鐵道の最終端となつて益々繁榮するに至つたのであります、然れども其の當時(明治四十一年)には人口約八萬に過ぎなかつたのでありますが越えて昭和七年滿洲國建國成り此地を國都と定められて名を新京と改め急速なる發展を遂げ今日に及んだのであります

新京特別市の區域及面積

新京特別市の區域は大同二年四月敎令第二十三號を以つて發布せられまして共の內滿鐵附屬地は現在の所行政權は及んで居らないのでありますが……………今其の面積を擧げますと特別市區域、一九一平方粁(五、七三〇萬坪)內既成市街滿鐵屬附地、一一、八平方粁(三五四萬坪)城內商埠地五八平方粁(一七四萬坪)寛城子四平方粁(一二〇萬坪)尙ほ第一期國都建設計畫事業施行地域(新市街)二〇平方粁(六〇〇萬坪)であります

新京の人口

建國以來新京に於ける人口の增加は目覺しいものでありまして特に日本人の增加が著しく建國前年の約四倍半に達し其の數に於て約四萬の增加を見たのであります、康德二年末現在の總人口は奉天哈爾濱に次ぎ第三位日本人に於ては奉天に次ぎ第二位であります、其の後臨時人口調査の實積を見ますと更に多くの增加を見る模樣であり全新京の人口は三十萬に達せんとして居ります斯の如くして國都建設の目標たる五十萬を包擁する大都市たることも蓋し餘り遠くない事と思ふのであります

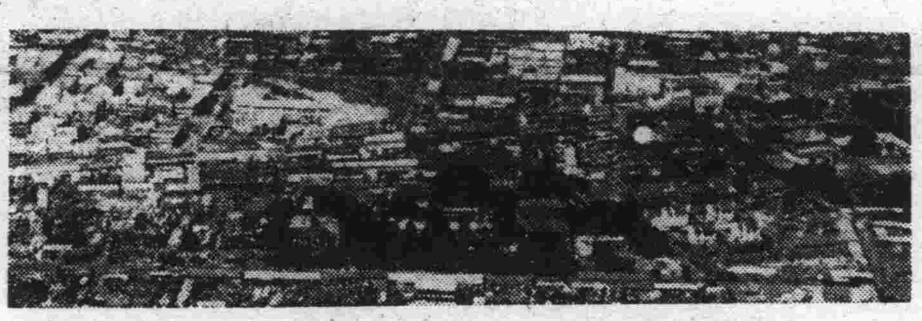

(新京市の全景)

產業上より見た新京

從來當市は南滿北滿の中間にあつて其の廣大なる背後地より集散する特產品の取引市場として頗る活況を呈して居つたのでありますが近年輸送經路の變遷に依り逐年背後地局限せられ此の種の市場として稍衰頽して來たのであります、然しながら國都を此處に奠められて以來俄然產業界の面目を一新し各方面に所謂好景氣時代を現出したのであります、次に商業界に就ても特產取引は前述の通り稍衰へて來たのでありますが建設事業に伴ふ需要の喚起、政府機關並に產業中心機關の需要及背後地の取次等頗る好況を呈し今後益々有望とみられて居るのであります、又建國以來政府機關の發展は申すまでもありませんが產業中心機關か如何に當市に集中せられつゝあるか現在新京に於て資本額百萬圓以上の主な會社數も十數餘にのぼり、公稱資本額二億三千余萬圓は、建國後成立せる、全滿の會社(公稱)資本額の半數に及ばんとするものでありまして經濟中心機關が如何に當地に集中せられつゝあるかはこれに依つても考察し得るのであります。續ひて工業方面に至つては從來余り盛んでなかつたのでありますが都市發展と共に工業界に一大曙光を見出し工業地區中には製粉、油房、燐寸等を初め煙草工場、電氣工場、計器工場の他自動車修理工場等が建設せられ當市產業は今後益々發展の趨勢に在るのであります

帝國最高都市たる實質を備ふる大都市計畫

●國都建設計畫●

前に述べた樣に長春は一地方の都市だつたのでありますから總ての施設に於て甚だ國都に相應しからなかつたことは云ふ迄もありませんが國都は申す迄もなく一國の政治文化の中心でありますから自ら最高の都市體容を持たなければなりません玆に於て政府は大都市計畫をなすことに決意し諸種の都合に依り特に國都建設局(國務院直屬)を設け、これが事業の執行に當らせることになつたのであり此の國都建設計畫は相當永き將來の見透しに於て計畫せられて居るものでありまして人口の包容力約五十萬を以て目標として居るのであります、特に上下水道施設には意を用ひ近代都市としての基礎工作に力を注いで居ります、今大同元年より康德三年に亙る第一期事業に就て少し申述べて見ます、國都建設事業は政府の特別會計になつて居りまして其事業面積は二〇平方粁、事業豫算は約三千萬圓であります、而して今日迄三年を經過し其の間幾多困難を伴つたのでありますが當局は銳意計畫を强行し概ね所定の進行を見て居るのであります、特に水源に關しては百年の大計を樹つべく淨月潭に大水源地を起工したのであります、其れに要する財源は三五〇萬圓と云ふ數字を表して居ります

●舊市街地都市計畫事業●

從來當市舊市街たる城內、商埠地の道路及下水施設は實に不備だつたのでありますが加ふるに國都建設事業の施行地たる新市街並に二十數ヶ年前より都市計畫を施行せる滿鐵附屬地と對比するときは甚だ懸隔があるのであります、玆に於て當市は先づ主要交通路の鋪裝及下水施設を實施したのでありますが國都全般の交通及衛生上の見地より市街の區劃整理と主要幹線並補助路線の鋪裝、下水施設の整備等相當大規模なる都市計畫の必要を生じて、康德元年より三ケ年繼續事業として實施し來たのでありますが之れが完成の上は國都建設計畫と呼應し眞の調和統制ある大市街地となることでありませう

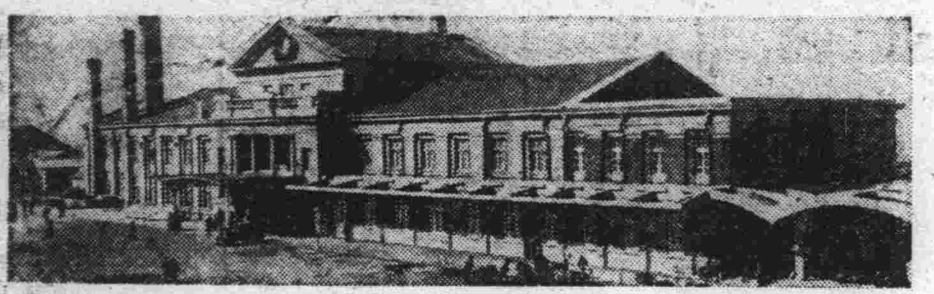

(新京驛)

専問製作販賣

徽章　メダル　マーク　優勝盃

デザイン、考案、カタログ進呈

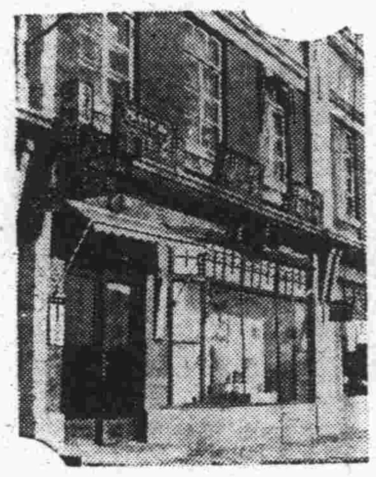

新京中央通

森洋行

中央通四八・電三九七三番

▼新京名物▲

甘栗太郎

皆樣の郊外散策のおともにならうと甘栗太郎はお待ち致して居ます

新京吉野町銀座

電話(3)二八八七番

甘栗太郎

營業品目

各種眼鏡
擴大鏡
双眼鏡
顯微鏡

羽牟眼科
川田眼科　御指定

メガネは專門の

岡田眼鏡店へ

新京祝町三丁目

新京キネマ前
青陽ビル一階

電話(3)二四八三番

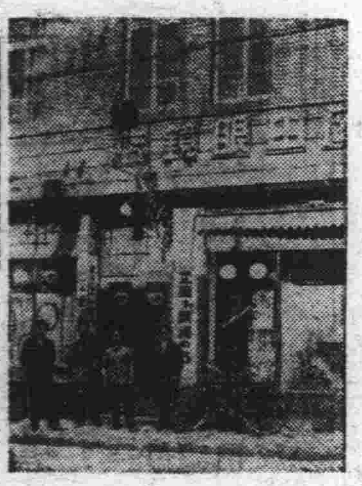

果實は

是非「カネリ」の果實を!

春の野外の散策には

新鮮な果實が豊富店頭に取揃へてあります

春は來た!
滿喫の!
快味!!

快味をそゝる

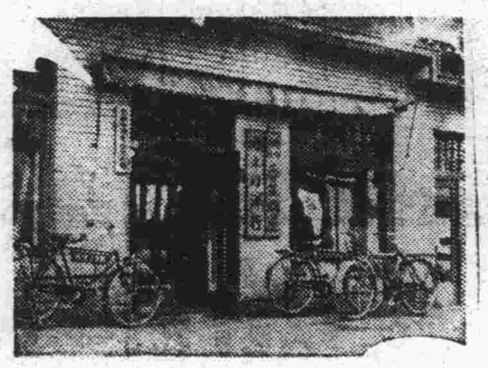

カネリ洋行

ダイヤ街電話(3)5392番

最高級の洋服

最高級の生地
最善の仕立

春の御召服は二拍子揃つた勝又で!

優秀既製品
今春流行の粹を集めて豐富陳列致して居ります

新京日本橋通

勝又洋服店

支店 大連

電(3)3425番

流線型

セーラー萬年筆

新學期の御祝に……
複雜な事務のスピードアップに!

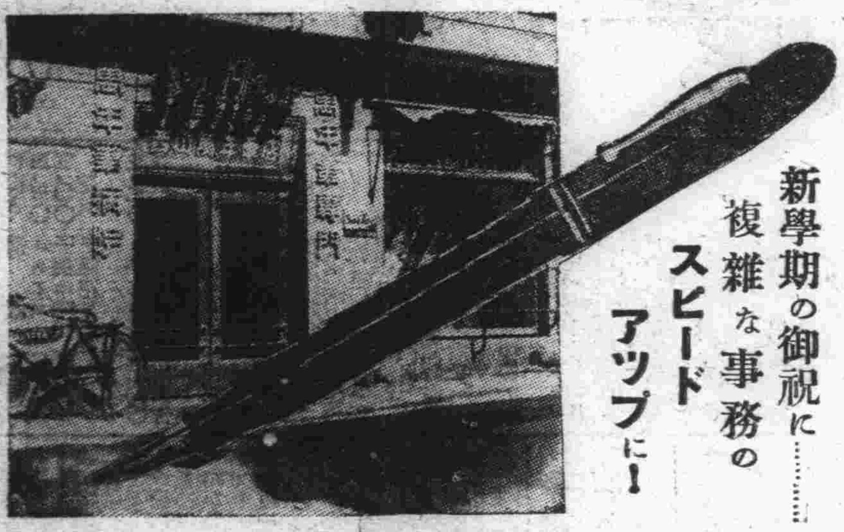

セーラーインキ

新京ダイヤ街　電(3)5609番

西山萬年筆專門店

味本格の

みつ豆を始めました

おぞうに　甘ざけ
おしるこ　おはぎ
きんつば　きび餅
かしわ餅

其他生菓子

福園子本舗
德いなり

十五屋

出前迅速(器物は謝絕)

新京東一條通

各種綿
蒲團
寢具一切

ダルマ屋布團店

電話(3)三九八三番

公債株式現物賣買

畑園太商店

新京老松町十二

電(3)二三四九番
六一六五番

滿洲取引所仲買人

天隆株式店

大塚誇賀次

奉天加茂町二

電(3)四四四九番
六四四五番

家庭

これからは 背丈が伸びる
太陽のエネルギーが身体に及ぼす面白い影響

身長の發育は、統計によると初夏に大變多く、秋になると非常に少い、この變化は每年周期的に現はれて來る

（原因）としてはいろ／＼のことが考へられるが、大きな關係は太陽のエネルギーで、紫外線は夏至（六月二十二日）の當日が一番高く、冬至（十二月二十二日）前後が最も少い、また紫外線は七、八月が最高で、一、二月頃が一年を通じてもつとも底い、かやうに太陽のエネルギーは夏が高くこのため骨の發育を促し、身長が伸びるといふことになる。ある女學生は一ヶ月に六ミリ（曲尺の約二分）も丈がのびた、それよりもこゝに

（興味）のあるものは月經との關係で、初潮以後の發育を見ると、申し合せたように少くなつてゐる。年齡から見ると十四才が分水嶺で、前は身長の伸びるときは、體重が減り、反對に身長が發育しないときに、體重が增加する。つまり身體の發育は身長がさきで體重はあとからだ。それは皮膚が體溫の調節を行ふために

（夏は）脂肪層を薄くして涼しくし、秋になると氣溫が下るので、脂肪を沈着するためでこれは防寒の役を勤めさせるこのため自然體重がふえて來る。これについてかつて陸上競技と水泳選手の皮下脂肪の厚さを計つた所、それによると、水泳選手が日本人では二ミリ、ヒリッピン人では三、三ミリだけ陸上選手よりも厚かつた、これは、空氣よりも水の方が體溫をより多く奪ふ爲、自然脂肪層を厚くして、寒さに抵抗しようとするからだ。

（體重）の最もふえる時期は、十月から十一月で、或女學生は、一ヶ月間に八〇〇グラムの增加を示した。反對に體重の減少は五月から六月が大で、一ヶ月に四〇〇グラム減少の記錄が殘された、またこれは性に關係があつて、破瓜期前は增え方が大きいが、その後は常に少しゝか增えない、も一つ面白いのは、前にいつたように體重は夏に一般に減るけれども、破瓜期前のものはその率が少く、その後のものは大きいといふ點だ。

大切な 子供の獨り遊び
知識も品性もそこから生れる

大人が觀てつまらないと思はれる物でも、兒童にとつては此の上ない趣味のあるものなのです、極めて平凡な事柄も兒童にとつては新しく奇妙な誘引力があるからです。

木片、糸屑、小石、屑籠中の雜物等も、兒童の〔活潑な〕想像力に會ふ時は絕大な價値を有つて來ます木片を動物や人とするのが畢竟それです。兒童に研究の心が深いため、閉ざされた物體の內部までも一生懸命に見透さうとするのです。蓋のある物、をあけてみたり、包を開けやうとしたりするのは中の方でどんな風に結合してゐるのか、又はガタ／＼云ふ騷音の原因を知らうとするためです。

〔一方で〕は活動の變化を喜びますから、遊んでゐたものに直ぐ飽きます。然しそれを捨てたり叱つたりしては不可ません。次に大切なことは、子供が遊戲に熱中してゐるのを利用して腦髓の働きを進めさせるため子供の注意を一定の方向に向けるやうに練習させることが必要です。それにはあまり多くの遊戲を急にいろいろやらせるよりは二つの遊戲を常に

〔交互に〕させる方がいいのですそして傍のものが敎へたり導いたりしないで兒童自らそのことが何であるかを發見させる機會を與へるのです、而もこのことは兒童が一人で遊ぶ中に見出すことができるのです。云ふまでもなく、自分から發見したものは他人から習ふものよりも常に遙かに深い印象が殘るものです。熱いから蠟燭の焰へ指を入れては不可けないと言つては駄目です一度入れて熱いと感じたら二度と入れなくなります。からして一人

〔遊戲か〕ら得られる敎へはただ知識を進めるばかりでなくその子の品性まで育てあげるもので、兩親の導き方に依つては後年のどんな貴い敎訓よりも意義のあるものです。

荒廢の滿洲より みどりの滿洲へ
（四） 花の咲く樹を植えませう

二、發芽後の處置

簇生したる稚樹が一兩年に自然枯死すべき丈け枯死して猶本數多く相互相壓迫し合ふ狀態となりたる時は漸次鋏で剪除して最も旺盛なるものを生立せしめる、雜草の刈拂は短少にして疎生するものは稚樹の生育に害なく却つて地面の乾燥を防ぐ效果があるから、その儘放置し又は中段より切斷する、而して初の間は時々除草を行ひ幼苗の生育を助長すれば一層生育を助ける、斯して幼苗が雜草の層を拔き林木としての成立が確實になる迄は除草又は下刈を續ける必要がある

三、挿木造林法

挿木造林法とは樹の枝又は幹を適宜の長さに切り取り其の基部を地中に埋め之から根を發生せしめ林を仕立つる法方である

1、挿木法の種類

この方法の內枝を用ふるものを挿條法幹を用ふるものを挿幹法と云ふ、更に挿穗を一旦圃場に挿付けて發根せしめたる苗木を林地に植栽する床挿法挿穗を直接林地に挿付ける直挿法に分つ土地の狀況に應じ何れの方法に依るも可なるも床挿法に依るが最も安全である

2、挿木可能樹種

從來滿洲に於て實驗の結果によれば挿木可能なるものはドロノキ、ヤナギ類、ポプラニセアカチヤ等にして以上のものは寧ろ植樹造林によるよりも直挿法に依り容易に林木を仕立てる事が出來る

3、挿穗の採取

挿穗は挿木を行ふ直前に採取するのが最も良好である挿穗の採取は挿條のものにあつては二、三年生の枝で上部には一年生の部分を有し、下部は二年生枝と三年生枝の結合部を着けてその下方から切り取るか又は枝の附根から切り取るを可とする、挿幹法は樹齡四、五年生乃至七、八年生の根本莖一寸五分乃至三寸位のものを切り取る、而して大きな側枝あるものは之を切り取り別に挿穗とする、又小さな側枝及び梢頭を切り除くものとその儘附着せしむるものとある

4、挿木の季節

實驗の結果によれば挿木の好季節は春季樹液の流動を始め新芽の開かない前が最適季である

5、挿木の方法

挿木方法中廣く用ひられるは方法挿條法の內枝挿法であるから之に就て述ぶれば挿木せんとする土地の狀況に應じ夫々地拵をなし適當の距離に縱橫一尺五寸位、深さ七、八寸の穴を掘り斜に挿込み八分目位土を入れ充分踏み固め更に殘りの土を寄せ掛けて置くのである

6、挿木後の手入

風のため挿穗の露出したもの、倒れたもののある場合速に元の姿勢に直し土寄をなしその乾燥を防がねばならない、特に滿洲の如く春季風の强い地方では充分の注意が肝要である、斯くして挿穗が發根し新芽を發生し生長を始めるが植樹造林の場合と同樣數年間は雜草を取除く必要がある、尙時々乾燥を防ぐ爲め夏季に於て時々灌水を行へば頗る安全である

紙上衛生相談

衛生に關する讀者の御質問に本欄を開放致します「紙上衛生相談係」宛お問ひ合せ下さい 用紙は官製はがき

〔問〕子供が二三月前より「マブシ」がつて眼をあきません、別に眼脂も出ませんが、如何致したものでせう（中山義夫）

〔答〕結膜炎等にても左樣な症狀がありますが角膜に何か疾患がある爲と思はれます、羞明の甚しいのは角膜疾患に多く眼脂も少いものです春先は「角膜フリクテン」と云ふ病氣がよく子供に起ります、淚が多く出るものですか如何ですか、眼を冷して御覽なさい。一應醫師の診察を受けられる事を御勸めいたします（川田醫院答）

〔問〕トラホーム治療中のものですが、長くかゝると云ひますが、如何でせうか（三木一子）

〔答〕御言葉の樣に治療は久しきに涉ります、トラホームが增惡すると失明する場合がありますから今の內專心治療をなさらねばなりません。春先は增惡致し勝です故常に眼の淸潔を保ち刺戟物を取らぬ樣、又眼を過勞させぬ樣御注意が肝要です（同上）

お料理獻立

小松菜のいため煮

【材料】（一人前）小松菜一五〇瓦（四〇、〇匁）油揚三〇瓦（八、〇匁）煮干五瓦（約一、三匁）油八瓦（約二、一匁）淺漬少量

以上にて蛋白質一一、八瓦、カロリー一二〇となり、無機質ビタミンも完全であります

一寸切の小松菜せん切油揚煮干を順に炒め味をつけます

筍の支那蒸

【材料】（一人前）筍五〇瓦（約一三、三匁）鷄肉三〇瓦（八、〇匁）玉子三〇瓦（八、〇匁）グリンピース五瓦（約一、三匁）鷄脂七瓦（約一、九匁）淺漬少量

以上にて蛋白質一二、三瓦、カロリー一九一となり、無機質、ビタミンも完全であります。

筍は一寸二三分に切つてゆでせん切とし鷄肉も脂もせん切りとし鍋で脂鷄肉、筍をいため砂糖、醬油で味をつけ溶いた玉子をかけグリンピースを入れ器につめて十分間蒸します。

今日の話題

△六日は立夏であります

△今日は石川縣の國幣中社白山、神社と、福井縣の官幣中社金ヶ崎宮の例祭日

△八代目市川團十郎が孝心を表彰され、町奉行から靑ざし十貫文の褒美を下されたといふのが「武江年表」に弘化二年の五月六日と見えます。

△パリの萬國博覽會は西曆一八八九年の五月六日から開かれまして同時に有名なエッフェル塔が落成したのであります。

△今日が誕生日に當る人に精神分析學のフロイド（西曆一八五六年）と印度の詩聖タゴール（西曆一八六一年）があります。

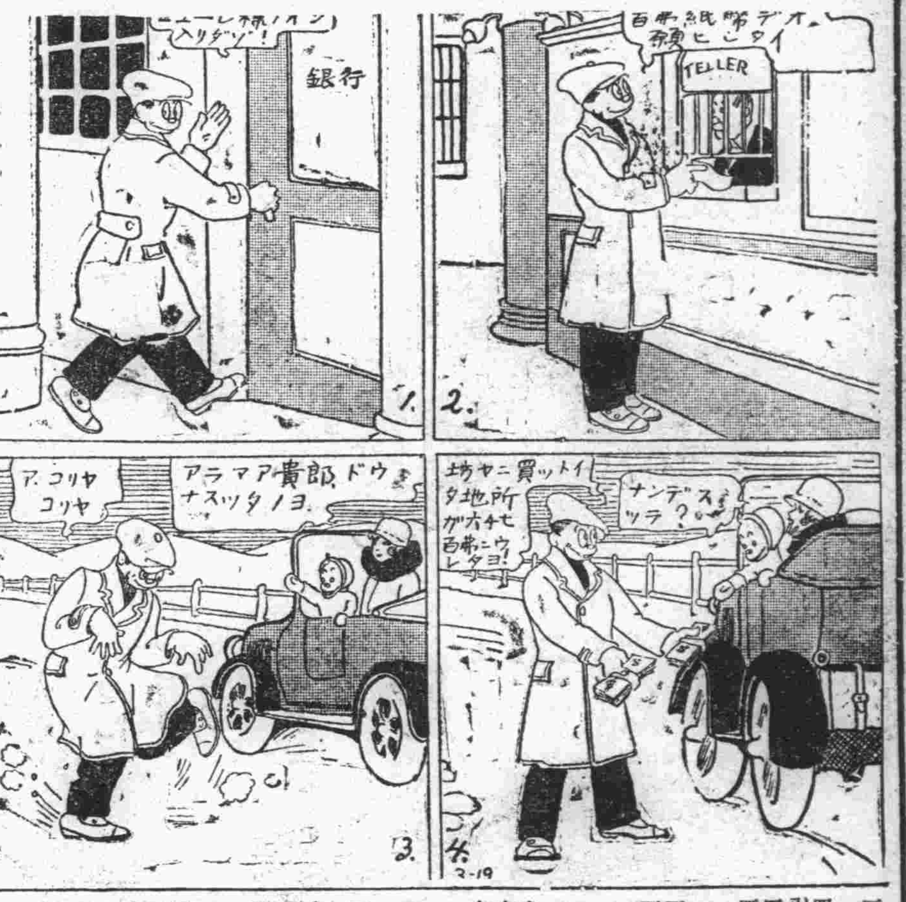

けふの番組

（M・T・O・Y 新京放送局） 六日（水曜日）

※—朝—※

六・〇〇 建國體操（大連）
六・二〇 ラヂオ體操（東京）
六・四〇 初等滿洲語講座 講師 秩父固太郎（大連）
七・〇〇 初等日本語講座（奉天）
七・二〇 氣象通報 講師 近藤喜助（大連）
引續き 朝の音樂（大連）
八・三〇 經濟市況（東京）
九・〇〇 早晨演奏
九・二〇 料理獻立
九・四〇 經濟市況（大連）
一〇・〇〇 家庭講座 家庭で出來る洗ひ張りの方法 赤塚久子
一〇・二五 家庭メモ

※—晝—※

一〇・三五 經濟市況（大連）
一〇・四〇 經濟市況（東京）
一一・五九 時報（東京）
一一・四〇 ニュース（東京、引續き新京）
〇・〇一 經濟市況（大連、引續き新京）
〇・二〇 晝の演藝 思ひ出の流行歌（三）（レコード）
一、ギッチョンチョン 二、淚の渡り鳥 三、濡れつばめ 四、侍ニッポン 五、ルンペン節 小唄勝太郎 小林千代子 市丸 德山璉
〇・四〇 建國體操（大連）
一・〇〇 白天演藝（滿語）
一・二〇 ニュース
一・三〇 成人講座 修齊論（四） 大同學院講師 黨庤周（滿語）
一・五〇 下午演奏（大連）
二・〇〇 經濟市況 日用品値段（滿語）
引續き
二・五〇 經濟市況（東京）
三・〇〇 ニュース（東京、引續き新京）
三・三〇 經濟市況（大連、引續き新京）
四・三〇 ニュース（鮮語）
引續き 演藝（鮮語）
四・五〇 ニュース（英語）
五・〇〇 子供の時間（大連） 長唄 元祿花見踊
五・二〇 コドモの新聞 太田文子（大連）
五・二五 氣象通報、番組豫告
六・〇〇 ニュース（東京）

※—夜—※

六・二〇 今晩の番組、官廳公示（滿語）
六・二五 政府公報
六・三〇 國民の時間
七・〇〇 吹奏樂と軍歌（東京） 陸軍戸山學校軍樂隊 指揮學長 岡田國一
一、行進曲「皇軍の門出」
二、幻想曲「國軍の象徴」 陸軍戸山學校軍樂隊作曲
三、圓舞曲「滿洲の曠野」 同 右
四、軍歌「進軍」 同 右
五、行進曲「銃後の人」 陸軍戸山學校軍樂隊作曲 兒玉花外作詞
七・二五 歌謠曲（東京） 東海林太郎 日本ポリドール管絃樂團 日本ポリドール合唱團 指揮 前田璣
（一）（イ）皇軍歡迎歌（ロ）曠野の夢（ハ）國境の町
（二）（イ）お夏淸十郎（ロ）吉様人形（ハ）博多くずし
七・五〇 浪花節（東京） 吹雪の召集令 懸賞文藝當選作 武田富太郎・作 末廣友吉
八・三〇 時報ニュース（東京）
引續き ニュース
八・四五 ニュース・經濟市況 氣象通報・番組豫告（滿語）
九・〇〇 舊劇 火牛陣 協和國劇社票友
九・三〇 滿洲演藝（大連）
一〇・〇〇 北滿の時間（哈爾濱）

放電

ゾッとする春雨放送—大連と旅順からの櫻花二分咲き春雨實況放送を聽いた、空中狀態が悪かつたのには違ひないが、リアリズム放送とはおよそかけ離れそれかと言つて近頃流行の「漫才調」とはお世辭にも言へずまことに思ひ出してもゾッとするみたいな中聽であつた、▲竹內節夫氏原作の「春遠からじと」いふのはラヂオ・ドラマとまで言へず、スケッチ風の小篇であつた、出演俳優も臭くていやだつた

ラヂオの御用は 東京無線 電（3）四九二〇・五三八九番

慶典

日日案內
廣告料 ◇三行一回金六十錢 ◇履歷度一回金四十錢 ◇五行一回金八十錢 ◇十行一回金一圓八十錢

電話 賣物アリ 電（2）一七七八番
電話 賣買 賃貸 吉野町四ノ一 吉野ビル 電話商會 電（3）六七〇〇
貸店 六坪半と四坪半 新京百貨店內 舖 新京百貨店事務部 3 二三六
膽寫 版の大氣堂不二膽寫版滿洲一手 祝町二ノ一四 電3二四二五
和服 裁縫經驗者並見習生募集男女不問本人來談 祝町二ノ五 神谷裁縫專修所
寫眞 撮影實費交換 先國敎室寫眞部 3 四八七七
貸間 高等公寓 大陸別莊 室町四丁目 電（3）三八五六番
淋病 自家特製最良藥有 慢性急性者共來店 又は電話あれ詳細說明す 興安大路六〇六 あじあ 電話二一一四四一番

最新型 玉突臺 拾台限り 內地製 開業並增設に簡易で建貸なる日掛販賣方有 電（3）三一七〇 仲屋玉臺店 搗ヶ枝町三
電話と金融 賣貸 賣買 …金融即時、長期、秘密、電話簿其儘 ◇僅かなアタマ金でお買入れができます 入船町一ノ一九（ダイヤ街横際） 荻本電話店 電（3）六二六七
新京 大猫病院 入院設備完
●金融● 新京浪速町二ノ一六 （3）六五五〇 福海商事
看板は玉江へ 新京キネマ前 電話3一八二八番
人を雇はれるなら本會へ 東三馬路無線電臺下 電（2）一〇八五（平井） 自警會本部 失業街頭に迷うものは本會へ 男女問をはず

特設 骨視機 中央通一五（裕泰號）內 末松接骨院 電（3）二一二〇三番
ほねつぎ
裁縫教授 東京仕立 夜間部 晝間部 御敎授ス 敎師 神谷孝惠 祝町二丁目五ノ四銀パレス前 神谷裁縫專修院 電呼（3）三一六三
鍼灸 あんま 中央通九 キリスト教會下 高橋治療院 電（3）五八六七番
公債ト勸業債券入買 恩給 簡單便利、秘密利安即時お立替に應じます。 ボシン商會 新京入船町二丁目九 電（3）二八七五番 出張所、ハルビン一面街三〇
世帶道具と電氣の御用は 関原洋行 電（3）4755
三省堂製本所 帳簿專門 電話3 三三三四番 三笠町三ノ九

不動產金融 新京浪速町二丁目十六番地 丸福商事金融部 電話（3）六五五〇番
パン 學校、官廳、商店 御用達 カネタパン店 電（2）一八六六
質 貸出勉强 保管確實 流質品安賣
ホネツギ 其他△ウチミ、クヂキ に因ル神經痛 新京錦町三丁目一ノ二 小原整骨院 電話（3）二六八四番
家傳 お灸 ◉脚氣▲ロイマチス ◉淋病△胃腸病 ◉婦人病△關節炎 ◉神經痛△痔疾 中央通大阪商船橫 ハリ灸專門 清水鍼灸院 電話（3）六七二七番
金融 創業五年 新京三笠町二丁目 赤玉カフエー西橫入 新興社
鍼灸 あんま 新京永樂町三ノ一 一陽堂療院 電話3 五八二九番

處方調劑 化粧品 藥 淋病 は治る！血膿痛、淋系を消す 服用後直に淋菌に作用し如何なる惡性も見事短期に治癒す、無効返金す 藥價低廉 急性用 三圓 慢性用 五圓 胃腸藥整腸化强壯劑 こうそ 三〇〇錠 一、二〇 興安大路 電(2)一四四一番 あじあ藥局

溫泉閣 烏海川 魚料理 新京一の座敷 宴會は特に御相談
金融 昭和洋行 入船町三丁目一三（東三條橫通） 電話（3）三一七〇九番
公認 電話賃貸便利扱 取扱一切迅速 電話即時金融 帖名其儘多額貸 ○賣買は老舖ある當社へ!! 朝日通十七番地 新京土地建物會社 △電話用達部 電3四八二八
タイピスト 生徒養成 邦滿タイプライティング教授 午前、午後、夜間 朝日通り八十一番地 總領事館前 日本タイプライター株式會社 電（3）三三三八 五六八四番
タイピスト 生徒募集 昔招タイプ 日本タイプ 永樂町一丁目（ダイヤ街） 綜合教授 教習商會內 日滿タイピスト學院支部 電（3）六二九五番
純金高價買入 東二條通七五 電四七七四番 橫濱屋質店
高等御下宿（簡易宿泊並） 新京東二條通八島小學校前 八島館 電話（3）五二六四番

サック 專門店 富士町二ノ一五 性の百貨店
公認土地家屋 土地 家屋 電話 賣買 仲介 電話 金融 不動產管理・店舖住宅御紹介 新京東一條通四五・金光教前 萬成社 電（3）四八八四番
印刷 三友社 新京永樂町三丁目廿六 電3三四三八番
一般金融 新京入船町三ノ五 電（3）五七七三番 昭和金融株式會社
トラック 運搬 引越 ◉請負及貸切◉ 煉瓦、砂、碎石、セメント 其他建築材料一切 大和自動車 運輸公司 電（3）六九〇八番
カメラ 交換歡迎中 古品賣買 新京東二條通り 大黑屋 電3一二五四八
お茶と茶道具の御用命は…… みどり茶園へ 吉野町一丁目 電3四七七〇番
質 貸出勉强 極簡單 質流れ品大安賣 愛知屋

吉野食堂 自慢の 板場新聘 すし 五目めし 簡易鍋物（五十錢均一） 燒鍋うどん（其他） 鰻當仕出し うなぎ料理 和洋食丼物 ●出前迅速● ホールに部屋に時價は薄利多賣 美味と親切 吉野町一丁目 電話（3）六八二番
電話專門 公益社 …賣買、金融秘密嚴守……電話簿名義其ノ儘仲介謝絕 錦町第一錦ビル二十六號室 電話（3）二三〇七
大阪商船 門司、神戸（大阪）行 たこま丸 五月七日 扶桑丸 五月八日 うすりい丸 五月十日 亞美利加丸 五月十一日 吉林丸 五月十二日 志あとる丸 五月十三日 ばいかる丸 五月十四日 うらる丸 五月十六日 はるびん丸 五月十七日 熱河丸 五月十八日（午前十時大連出帆） 三角・鹿兒島・沖繩行 貴州丸 五月三日後二時 ●切符發賣所 滿鐵及國鐵主要各驛並各地ジャパンツーリストビューロー案內所 船車賃は汽車二割復通船往復割引、汽船一割引、通用期間二ヶ月 大連より滿船往復切符は復路運賃三割引、通用期間二ヶ月 ●專屬荷扱所 國際運輸會社支店 大阪商船株式會社 大連支店 電二一三一 奉天事務所 新京事務所 電三一三二六 哈爾濱事務所 電七一〇
北日本汽船 敦賀直航 ●さいべりや丸（月三回） 毎・二ノ日出帆 ●滿洲丸（月三回） 毎・六ノ日出帆 雄基發前九時 淸津發後五時
日本海汽船 新潟直航 ●[illegible]丸（月三回） 毎・九ノ日出帆 雄基發前九時 淸津發後五時 ●國鐵南滿線主要驛並ニJ・T・B・ニテ內地連絡切符發賣

學藝

詩人俱樂部のことなど

大木白妙

少く共發刊豫告當時は高粱の後を繼ぐ存在たらしめ度いと期待したのは私ばかりではあるまい。私はここでその裏切られた悲哀を述べたり――ひいては同人諸君の感情をそこなふことを言ふより、文藝方面の影も形もない新京の新天地にせつかく芽生えた早綠の優しさを買つてやり度い。批評とか希望といふものは何れ對者の缺點をさぐり、つゝき出すことが主題に近いものであることは諸君も知悉しておられるに違ひない。然らば先づ諸君が生んだ第一乃至第三輯を再讀してほしい。それから私の言ふことを聞いて貰ひ度い。誰が批評しても決しく諸君の滿足するに足ることは言つて異れまい。

私は又諸君以外の新京に住む詩歌に關心を持つ人達にも告げたい。感情生活が大半を占める――少くとも私の過程と同樣視するときは――君等は何を爲しつゝあるであろふと。成程外には幾何でもその捌け口がある。依存し寄生し得られる。だが考へて見ると余りにもそれは意志が無さすぎる今少し行動といふものには活力が必要ではあるまいか。自守積極の無いところによし進步はあつてもありていの世の中は認めて異れまい。度を過して恋泥し不愉快な名稱を冠せられるのは誰しも好むところで無いが諸君は既に確たる職業を持ち勤勞大切のかたはらこの感情生活を愛好して居られることを信ずることに於いて私は大いに安心しての上で言ふことではある。アララギの土屋氏も言つておられる致壞―詩―が今日の如く興隆してゐるのはそれ／＼の筆者が文學小說家等と違つて一定の職業を持ちその餘暇―と言つては過ぎるが―何等の報酬を目的とせず、只管自己の情操生活を彩るためにのみ進み得らるゝ故だと。之に就いては私も言ひたい事があるがいまは差控える。要するにかう言ふことを前提としての積極を望むのである。そこで私は前者に合流をすゝめるのではない。諸君は諸君に於て詩人俱樂部に對向する同人を糾合するなり、或は詩人俱樂部に協力すると言ふ任務がある。前者には競爭を生じ後者には強化の進步が明らかである。新京はこの國の國都である。諸君は盛なる大道に對向し將來の王者たるこの目的を自覺しなくてどふする。

◇

さて前置の長々しさに紙面を費して龍頭蛇尾に終りさふになつてしまつた。これから主題の第三輯短評を試み度い。

「瘋病院の人々」鎌田奇洲

もつと言質を選び深かく言つてもらひ度かつた。平面なる序事以外ニユアンスが全く缺亡してゐる。取材態度はいゝが、これば單なる事柄を順序立てたまでであつて、吾々は價値そのものよりもそのユーモラスに引立てられるまでである。極言すると純文學を目標としこの城塞を固守すべき斯る詩歌パンフレットに發表するにはそこに眞面目さといふことが肝要である。君達は女兒的な漫調子を輕蔑する立場にあることを忘れてはならない。

「斷片」　岡村印千

春の太陽―ギラ／＼と―曜光と言ふ三語の連絡の無い羅列は誰しも思ひ當る。少く共一章內の運繋と言ふことは大切である。敢しく耐えきれぬで行を變えたのもおかしい。

「海と音樂」　白河諒

おそらくこれは作者自身に聞かねば何人も眞意をくみとることは難かしい。深海魚の奏でるシンフオニーこそ作者の觸感のみに律動するであらふ。

「にんぎよう」　服部匡佑

第一章は對照の妙、全體を通る甘美といふことにこの作者のものである。

「鬱愁」　伏木龍三郎

ジンとウヰスキイからする表現はいゝが終りの「されど哀れな生活かも知れません」を今少し錬つてほしかつた。

「冬の公園にて」　池梁花

歌語に無理がある。第三章の第四句ごとき戀しくは戀しての印刷の誤りとしか受取れまい。

「長城にある傳說から」　山谷三郎

これだけ書ければいい。この筆で詩をものして貰ひ度かつた。何故ならば十頁未滿の紙面に早くも散文等を感ずるのは無理であり諸君の目的に破綻を來す懼れがある。

「滿洲の風」　佐和山一郎

筆致の自由は長年文筆に親しんだ跡がある。哀しげなユーモラスの中に映寫された服部といふ男に滿洲と言ふ俗風を認識させて行くは妙だがスケールが大きすぎた。

◇

評し足りないといふより評に迷ふといつた形だ。さらに私はこの十頁を大極視してむしろ腹立だしい。この運動を起した情熱家の諸君が二ケ月間かゝつて生み出した最高調がこれかと諸君は各自のしかして一團としてのプライドを考えて爲さねばならない。もつと何者かが介在した筈だ。初志は一貫といふことが加はつて教訓になる。諸君は私の惡態に挫折するよふな柔弱者ではない。双葉は車輪に蹂躪されながら花を開き實を結ぶ私は自らを車輪の酷を以て任ずるものではない。否寧ろ太陽であり雨であることこそ望む者だ。やがて誇らかな大輪の朝に白妙を見返し國都の斯界の幸福となつて貰ひ度い。

學藝消息

△土星會　新京に於ける新しい美術團體誕生については一部既報の如くであるが、同會の設立趣旨は次の如くである「新京美術協會が質的に單なる美術家及び美術愛好家の親睦會的な存在でしかないことを不滿とし、洋畫の質的な向上のためには活動的な團結が必要である、美術協會を脫會する意嚮はないが獨自の制作共同研究のために土星會を結成する」同會は毎月五の日に研究會を開き合評及び技術、理論の研究を行ふ、なほ當面の仕事として第一回展覽會を七月上旬に開催すべく、これには活動的な靑年美術家として小品ものを排し二十號以上の力作四點以上を出品することを期する

安部彌生　藤本稻生　濱田九一郎　李平和　松浦穰　太田洋愛　白崎海紀

般若心經（32）

鹽谷壽石

文曰「是無等々呪」

新書架

本欄紹介希望の新刊は本社編輯局宛一部御送附相成度し（係）

△滿洲帝國統計摘要　これは袖珍判一九二頁の中に滿文で土地、氣象、人口財政、產業、貿易、交通、教育其他の各般に亘る統計數字を表示したものである滿鐵の統計概要に似て居り資料として便宜（新京東七馬路永康莊一一三、滿洲統計協會、二十五錢）

△復興文藝（四月號）　これは文學靑年のための投書雜誌である、編輯後記を讀むと「元來本誌の如き金儲雜誌ではない一種の道樂だ」と書いてある、それにしても編輯部に人を備へる必要があらう、短歌に二三見るべきものがあつただけで一體に低調である（東京市杉並區堀ノ內一ノ一五八ムサシノ社、二十錢）

△內外經濟情報（四月十五日）　資料に鹽業會社に關するもの、日本紡績業の北支進出の二篇がある、經濟常識講壇に金融雜談がある、文、なほ本誌は發行者新京移轉のため暫時休刊となつた（大連市敷島町八二、日滿實業協會滿洲支部、二角）

△蒙古時報（第二號）　大場辰之助「蒙古法制」は清朝以前、清朝、民國、滿洲國の四期に於ける蒙古法につき略述したもの「熱河錦州兩省內旗縣の現狀と其法律上の性質」「蒙旗津貼の沿革と現行制度概要」平野眞「興安西省各旗概況」等何れも好資料「喇嘛教の沿革と年中行事」岸田壽夫「蒙古民族の教育を考へる」等は讀物としても面白い、卷末に「蒙古語講座」がある、われらはこのやうな良い雜誌が非賣品として官廳內にのみ封鎖されず一般にも實費で賣り出されるやう希望せざるを得ない（蒙政部總務司調查科）

△自靈（三月號）　古道生「故寺內伯を憶ふ」一母性「世の不幸者に與ふるの書」等（新京東三馬路自靈會）

△書香（第八十一號）　長谷川濬造「猶太人問題ABC」富高行雄「蓋平の會館雜考」「書評展望」其他（大連市東公園町、滿鐵大連圖書館、五錢）

△オアシス（五月號）　島田也一「自ら愉しむその他」石井滿一「家をめぐる問題」及川道子「撮影日記」坪田讓治「妹の手紙」等（東京市赤阪區青山南町四ノ三東京ミツカ會、三十錢）

官場現形記（47）

李寶嘉作　大内隆雄譯

【第五回の二】

兄の樣子を見て、三荷包はこりや占めたと心中大いに喜んだのであつた。こりやおれの腕で値段を定める事が出來るぞ、さうすりや仲に立つて兩方から掠め取ることが出來るわい、と思つたのだ。ところで長々しい兄貴の言ひ分を聽いてゐると今度は腹が立つて來たのである。

もともと三荷包はこれまでは兄貴の前に出ると大へんおとなしかつたものである。所が今日はこれほどひどくやつつけられたものだから、兄貴奴てんからおれを馬鹿にし切つてるなと想ふと、身の置き所さへが無くなつたやうな氣持がして來て、突然メラメラと熾りの火が燃えて來たのであつた。彼は今や我慢成らず兄貴に向つてどなつたのであつた。

「兄さん、そんな風な言ひ方をするもんぢやありませんよあなたがさう仰言るのなら、いつそ私ら弟たちにはつきりと勘定を付けて下さいよ！」

何藩台は

「お前何を言ふんだ？」

と訊きかへした。

「勘定ですよ」

と三荷包は言ふ。

「何の勘定だ？」

それに對して三荷包は答へたのである。

「分家についての勘定でさあ」

何藩台はこれを聞いて

「フフン」

と冷笑した。そして續けた。

「お前は三男ぢやないか、直ぐ上の兄と四番目の弟がゐるな、お前たち三人、みんなおれの手許で大きくなつたんだぞ！　それなのに、何が勘定だと言ふんだ？」

三荷包は負けてはゐない。

「私は知つてますよ。お父さんが亡くなつた時にはみんな合せて十萬からの金があつたんです。この前あなたは知縣になる時、一萬そこらを出してその職を買つたんだ、それから三年經たない內にお母さんが死んだ、その時家から二萬位出した、もうあなたの名義の金はつかつてしまつたんだこれからは坐して食ふばかりでせう。それぢや山ほど金があつても足りはしない、あなたは家族も多いですからねむだに知縣をやつてゐてもつまらんといふので今度は急に出世したいといふので知府とやらを買ひましたね、これで又二萬以上は要つたのでせうそして省へ來て厘局の總辦を三年やつた、これが外の人ならもう相當殘してる所ですぜそれがあなたと來たら毎日窮迫つづきです、そりや本物の貧乏なのが貧乏な振りをしてるのか判りませんがね、知府候補を暫らくやつてゐて又いやになつた。それから又何とか班とかが欲しいといふので八千兩で一つの秘密の保を買ひましたね、それから鹽法道こいつが又三萬兩です、そのどれだつてぼくたち三人の金を費つてるぢやありませんかそりや兄さんは私たちの親代りをやつたとか、私たちのために官を買つてやつたとか言ふんでせうが、私たちの方に廻つて來るのはまあ利子みたいなものだけぢやありませんか、私たちだつて元手を使ひたいんだ、所で今はもう私たちは自分のポケットの金で萬事やつてゐますからねえ、何もあなたが好い職を買つてやるなんて言ふことは要らんのですよ、まあ嫁を貰ふにしても、官職を買ふにしても、放つて置きたきやどうか放つて置いて下さいな！ただ私たちの金を返して貰ひたいんだ！私たちの分の金があるんだその金で嫁だつて貰へますよえ、官職だつて買へますよ！」

何藩台はこの文句を聽くや憤りで顏は冬瓜みたいに青くなつてしまつた。片方の手ではあごひげをしごき乍ら、身ぶるひをしながら、一語も發しきれずにゐた。三荷包は兄貴がだまり込んで何にも言へずにゐるのを見ると、この際だ、ひとつうんと吹きまくつてやれとばかりに、足を動かし手を打ち振り、上を向いたり下を向いたり、前後に身體を進め退かしたりしながら一大雄辯を振つて言ひ續けたのであつた。（つゞく）

宮內省御用酒　櫻正宗　キリンビール　櫻屋商店　電話（3）五二三九番

コロムビアから發賣される生粋のジヤズ！
ブランスウイック　レコーディング
5月新譜　赤盤一枚　一・五〇　販賣發賣元　株式會社日本蓄音器商會
ぶるのはおよし／スワニー・マミー　ボスウエル・シスターズ
フオツクス映畫「サンクス・ア・ミリオン」より　サンクス・ア・ミリオン／夕陽に赤い帆　ラニイ・ロス
パラマウント映畫「一九三六年の大放送」より　何故夢を見る／ミス・ブラウンよ　ジャック・オーキー
燈を消して／しきトラバドール　フレッディ・マーティン管絃樂團
R・K・O映畫「戀の歌」より　私は木魂の歌　レオ・ライスマン管絃樂團
R・K・O映畫「トツプ・ハット」より　頬すり寄せて／シルク・ハットに燕尾服　ラス・モーガン管絃樂團
ユニヴアーサル映畫「熱情奏鳴曲」より　一日二十四時間／この指環受取りて　チック・バロックと彼の樂團／エディ・ボール管絃樂團
エチオピアン・ストムプ／お願ひだから　ブラッグ・リズム・ファイヴ
ワーナー映畫「アイ・リヴ・フオア・ラヴ」より　戀に生き／フオツクス映畫「サンクス・ア・ミリオン」より　丘に立ちて　オリヂナル・デイキシーランド・ジャズ・バンド
首飾は如何？／コロ…バ　ラニー・マッキンタイアー・ハワイアンズ
益々大好評の既發賣特選盤
ダイナ／シャイン　ビング・クロスビー／ミルス・ブラザース
ディガ・ディガ・ドウ／たゞ戀心のみ　ミルス・ブラザース
ルイジアナ・ヘイライド／ムード・インディゴ　ボスウエル・シスターズ
ピッコリーノ／シルク・ハットに燕尾服　フレッド・アステアー
耳まで染めて／灯をともして　ルース・エティング
オレンヂの杜／捨てられちやいや　ソル・フーピー・ハワイ樂團
おぼろ月／寂しさ　デューク・エリントン管絃樂團
セント・ルイス・ブルース／いゝ分別がついた　キャブ・キャロウエイ管絃樂團
ジャングルの太鼓／リプタイド　ガイ・ロムバード管絃樂團
黑ん坊のジエーク／キ印舞踊會　カサ・ローマ管絃樂團
調べは旋る／春は十六から　ハル・ケンプ管絃樂團
ダーダネラ／あの頃の二人　レッド・ニコルス樂團
ラッキーレコード

特許ボイラーチューブクリーナー
強力　堅牢　廉價
部分品豊富　各種工具類　バブコツク用　タクマ式用　多管式ボイラ
三拍子揃ツタ電動剝銹機

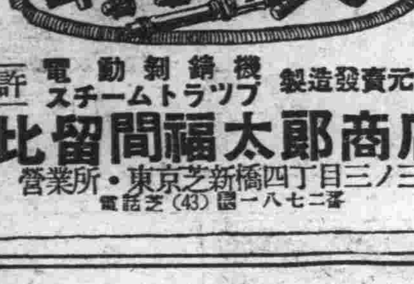

特許電動剝銹機　スチームトラップ　製造發賣元
比留間福太郎商店
營業所・東京芝新橋四丁目三ノ三　電話芝（43）一八一七番

木炭米!!　安くて良い品の御用命は　北極商會　電（三）四三八四

產婦人科　性病科　沖津醫院　同產院
醫學博士　沖津亘
產婆　竹田靜子　內藤千代　石井君子
入院往診
日本橋通九一（朝日通角）　電話（3）5689番

新製品　榮養保健菓子　ラクダ

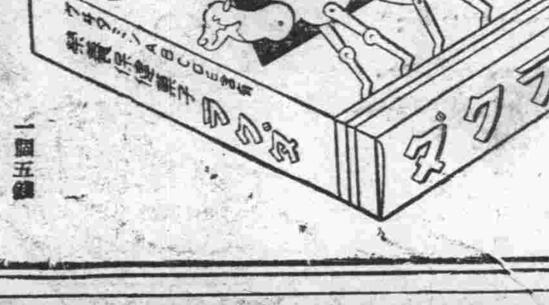

景品付　函內の券拾五枚でシヤープペンシル一本差上ます（中に說明書あり）
上野醫學博士指導　ヴヰタミンABCDE含有　一個五錢
讀書　運動　お散步に　御愛用下さい
新高製菓謹製

元東京府產婆會代議員　產婆　田島フジ　新京新發屯興安大路四〇九號地　電話（2）二八五二番

ブツク　月刊雜誌　パイロット　ウルトラ　各高級萬年筆　特約販賣店
高級文具　製圖器具　事務用品　和洋紙　學用品　ちり紙
新京吉野町二丁目　ミツワ屋書店　電三―二三三一番　輸入組合加盟店　安クテヨキ店

ハルピン　モデルンホテル　電話2318．3818．5559
百部屋ノ中五十部屋ニハ各々風呂洗面所ガ附イテイマス。部屋代ハ一日ニ付キ國幣1.50ヨリ御在イマス
カフエー　ザクスカ（三種25錢）　飲物（40錢）　御輕食ハ價格低廉　御辭退ハ致シマス
レストラン　ランチ（二皿65錢）　ヂイナ（一皿50錢）　其他飲物等ハ價格低廉　宴會ハ一人前2.50ヨリ
ホテル專屬娛樂場　アメリカンバー　シネマトーキー　撞球場　紳士淑女ヘノ理髮所
ホテル事務員ハ露語英語日語滿洲語ヲ解シマス

優秀な技術　美術寫眞
新京大經路西三馬路角　小西寫眞館　小西吉雄　電話長次二一一九三九番

淋病新藥　ツヨール
陸軍藥局方收載
淋菌を滅殺し尿を清澄ならしむ、持續服用するも胃腸障害又は腎臟刺戟を起さず
【適應症】急性・慢性淋病・膀胱炎・尿道炎・消渴等
製造發賣元　ネオ製藥合資會社　東京市日本橋區江戶橋二丁目　電話日本橋三一七一番
（有名藥店ニアリ）

酒界之權威
黑松白鹿
辰馬本家謹釀
特約店　新京ダイヤ街　西村洋行　電話三―二一〇一番　三―五四五八番

訪日の想出(二)

新京滿人記者協會訪日記者團

釜山で水上警察に調べられた時團員が全部日本語が解らず李心炎君一人に期待したことは非常に面倒なことであり國を出でる事は困難であると云ふことを一層感じたのである我々の乘つた船は三千六百三十噸で商船としては中等のものである、團員は船に乘るのは今回が初めてゞあるので船醉を感ずるものが多いであらうと心配して居たが釜山港は風も無く浪も靜かであつたのでむしろ意外な感があつた然るに三時間も經たと思ふ頃次第に風浪が出て來て眩暈のするものや吐く者等が續出する有樣であつた、午後五時下關に近づくと島も次第に多く帆船も見へて波は靜かになつて來た、我々は勇氣を振ひ起し遂に船醉を征服することが出來た、下關に着くと山口縣警察署特高課勤務の島田廣氏が船に來て我々の旅行の目的其他を詳しく尋問した尙行李を檢査し約一時間の後手續が終つた、それから滿洲國門司駐在出光名譽領事の代理として萩原鵬託と大阪朝日九州支社の小秋元隆一氏、福岡日日新聞小野開郎氏、大阪毎日新聞島田秀一氏、同盟通信三浦建次郎氏、關門日日新聞演藝部長小島廣の諸氏が來られて同業者として歡迎の意を示して呉れた、團員は名刺を交換して挨拶を交して後上陸し山陽旅館にて一休みし大阪朝日九州支社社會部長森川舟元君は茶話會をやつて呉れた

小秋元隆一君、波多、野享萩原等の諸氏も陪席して果物を用意し團員のこの度の行をなぐさめて呉れた、團員はこの熱情に對して非常に感激し互に意見を交換した、團員中この度の旅行の目的を述べた方が好からうと云ふものがあつたので次の樣に簡單に語つた我々は今度貴國數十年來の精神文明の內容を滿洲國民に紹介したいため參つたのであります、今後日滿兩國民が最も注意せなければならぬ點は第一に滿洲國の文化は甚だ低いのでこれを向上させる爲に參考となるべき日本の文化を紹介すること、第二に言語の疏通を計ること第三に日滿兩國國民は亞細亞民族復興の先驅となる覺悟を有すべきことであります、尙滿洲國が現在の樣に躍進しつゝあることは全く貴國新聞の偉大なる御援助によるものと信ずる次第であります、と述べた、次に萩原一郎氏は門司及下關の貿易狀態を詳細に說明せられた

やがて小秋元氏は貴國が此度日本視察をされたことは極めて意義あることでありますから十六日の當社新聞に登載すると共に貴國一同を撮影して本紙面を飾りたいと思ひますと申された、それから大阪の事について色々御說明をして呉れ引續き御馳走になつて十一時の列車で別れを告げた、出發に先だち神尾東亞部長の御懇篤なる斡旋により紹介狀を大阪の本社に送つた

—◇—

發車後は夜も大分更けてゐたので一同は寢台車の人となり夢路に入つたが目が醒めたときは十六日の午前七時頃であつた、起き出て車窓より外景を眺むれば眺望雙眸の中に展開し沿線の風景の眉美、秀麗なる我拙筆を以てしては到底その姿を描寫することは出來なかつた、道側の櫻花、松柏が入り交ぢれる田畑の道路、河川の橋梁が整頓せることこれ悉く見る者をしてまぼろしの理想鄕に達せしむるものがあつた、山水の秀麗なる田園の幽雅なる將又田園に働く農民の悠々自適の姿は恰も桃源の仙境を彷彿せしむるものがあつた、やがて晝食後、神戶港に着いた、同港は約奉天の二倍以上もある大阪と神戶間は建築物が相接續してゐたそして車中より神戶を眺めば洋式の建築物は多くなくて殆ど日本式の二階建であつた、九時廿五分列車は大阪驛に着いた

—◇—

我一行は即刻荷物を赤帽にあづけ旅館に送らしめ早速自動車で大阪城天守閣に赴き始めて協和會團體と會合した、記者連は暫く天守閣を遊覽し遙かに大阪の全貌を瞰望した、該天守閣は大阪第一の名勝で地勢は比較的高處に在り七階の頂上より遙かに山水の都市を眺めば一望千里實に壯觀であつた、金井、戴の兩氏より各重要區域について一々詳細なる說明をして貰つた、やがて天守閣を下り步行で師團司令部に赴き參謀長に會見し協和會代表の發言により視察の目的を說明した、陸軍省師團總務廳秘書處總務科長上野氏に面會した、上野氏は感慨無量の面持で滲々と語るのであつた、「自分は二年來專心駒井前總務廳長官の創立された康德學院の爲に精進して來た、お蔭で現在の二年生はほゞ滿洲國語を話し得る程度になつた、今回貴國が協和會團體と同伴して視察に參上された事を聞き曾て三年有餘の在滿時代を思ひ浮べ實に感慨無量である又駒井院長は協和會と密切な關係があるので特に諸君の接待のために私及學生十五名をやつて接待する樣に仰付たつた、私は諸君の誘導係を申付けられたそして毎日五人の當番で諸君を接待することになつてゐる私達は大阪市を視察して昨十五日諸君が當地に到着されることを耳にするや直ちに神戶に赴き出迎へたが逢へなかつた、それで引返して來た譯だ今に諸君が大阪見物を終へたら明十七日は是非康德學院を參觀するやうに駒井院長に云はれてゐると、斯くして我々は皆目不案內の地であつたが幸ひ友人達が居るので同伴して熱心に視察することが出來た

—◇—

異地に於て舊友に相見ゆるの喜び實に千載一遇の感を深くした、午前十時廿分師團司令部を退出後直ちに協和會の誘導者中央事務局の桑川氏に面會したこゝに於て始めて協和會視察團と正式に合流した康德學院を見て後電車で造幣廠見學に出掛けた、其處では十錢と五十錢の日本貨幣を鑄造してゐた、合金を溶解してそれを壓搾して刻印したり縁を整へたり、附着物を洗ひ落したりする等數十回の製造過程を經て始めて貨幣に鑄造されるのであつた、造幣廠視察を終へた時已に十一時五分其の足で新開業の十合大百貨店に赴き晝食を濟まし暫く休息の後出發した

吉林省の農事指導に 輔導委員會設置

治安主義より產業開發へ

【吉林國通】吉林省公署に於ては建國以來各地に農業移民の增加著しく民族的に避け難い紛爭動もすれば生じ易く之を調停し又蒙昧なる滿人農民を指導して產業開發に資する農業立國の大局的見地より今回吉林省農事輔導委員會を設置する事になつたが其構成は省に省公署、領事館、特務機關、憲兵隊その他より成る委員會を置き省下各縣には夫々縣分會を設けるものであり、一般農事、輔導、勞資關係の輔導、公課負擔に關する輔導、不正業者の輔導等の目的を有するものである

尙ほ將來はこの委員會を强化して農民に最も直接的な强力なる指導機關たらしむる意嚮で多年治安第一主義に邁進し來つた本省が次に來る可き產業開發への第一着手として頗る重視されてゐる

圖們小學生に 結核豫防注射

【圖們國通】圖們尋常高等小學校では今回延吉〇〇陸軍醫部の援助の下に、希望の兒童三百名につき結核豫防藥AOの連續注射を行ふ事となり、五月二日より之を開始した、AO注射は免疫性構成に最も有效なるも高貴藥とて一般普及如何かと思はれ居たるを軍隊側の好意にて無料施術さる事となつたので、衞生に留意する市民父兄は非常に感謝して居る

旅行ハイキング 展覽會 大連で開催

【大連國通】滿鐵々道部・ビューロー其他合同主催の旅行ハイキング展覽會は五日より向ふ五日間大連三越支店で開催されるが、此種の展覽會は初めての試みなので滿鐵でも大いに力瘤を入れてゐる

鐵道部主催 千山ハイキング擧行

【大連國通】滿鐵鐵道部では久しく中絕して居た千山のハイキングを擧行する事となり大連から百四十名、奉天から百名を募集、一行は十六日夜出發十七日を千山の仙境に遊んで十八日朝歸る豫定である

信濃市場移轉問題 解決の曙光見えず!

組合幹部の陳情も奏効せず

【大連支社】既報大連都市計畫に伴ひ移轉を餘儀なくせしめられてゐる信濃町市設小賣市場の移轉敷地問題は市當局の不可解なる態度に今日に至るも解決の曙光さへ見えずこの問題惹起後十數回に亘る市場組合幹部の陳情も何等顧みられるところなく最近に於ては組合員中には幹部に對しその陳情方の軟弱なるを飽足らずとなし强硬態度を持するものも出て來る有樣なので五月二日午前十一時組合員有志約八十名は大連市役所に丸茂市長を訪問し直接談判に及んだが何等得るところなく約一時間にして會見を終つた

"貸下は不可能" 米內山民政署長談

嘗て同土地問題に關し米內山大連民政署長は

あの土地は絕對に市場に對しては貸下不可能だ、使用方に關しては既に計畫も出來てゐる、あの土地の獲得を目標にして運動してゐるとすればお氣の毒だが無駄なことだ、その他の土地であつても貸下申請を見ないと可否は言明出來ない

"討死の覺悟" 市場側談

市場組合側では語る

三十年の努力によつて築き上げた現在の市場の基礎は累卵の浮目にあるのです、せめて第一ブロックならまだしも眞劍にお願ひしてゐるのですが今更になつて第二ブロックだなどと居直られたのでは又これから何年かの報ひられない努力を强ひられることになるのですこうなつたら若しいれられねば組合員一同現在の處でいさぎよく討死の覺悟を極めねばなりますまい

どうにもならん 丸茂市長談

當初第一ブロック移轉を慫慂し今日の會見に丸茂大連市長は

組合側で誠意がないと言はれるが當局では既に使用方針を確定してゐると云ふ以上どうにもなるまいぢやないか、第一ブロックと第二ブロックはどれだけ違ふ、あれだけ引込んだからとて絕對に營業が出來ぬとは言へぬし、表通に小賣市場を出すなど都市構成上からも妥當とは言へぬと思ふ

北滿の花だより "龍首山の杏" 十日頃が滿開!

櫻花に惠まれぬ北滿都人への花だより—紫水の流れ淸き鐵嶺龍首山、龍尾山の杏は綻び初めて都人を招いてゐる、けふの花便りによると今度の日曜(十日)ごろが最も見ごろだらうといはれてゐる

岩越中將に 虎の皮を贈る

【ハルビン國通】警備司令官岩越中將に對し同中將が哈市駐屯司令官として在任中知遇を受けた日滿官民の間に記念品贈呈の議が進められ今回六百五十圓の醵金を見たので虎の皮一枚を施市長、居留民會長等の名により同中將に贈ることになつた

鳳城縣朱瓶溝の剿匪

【奉天國通】四日午前九時關部隊は滿洲國遊擊隊と共に鳳城縣朱瓶溝附近に於て約四十名の匪團を包圍、七時間に亘り攻擊これを潰走せしめた、賊の遺棄死體二十一、輕機一小銃十一、拳銃八を鹵獲、我方滿軍兵輕傷一

日滿工業所有權 條約調印

滿洲國は工業所有權の出願に關しては門戶開放主義を採用するが特に日本との間には兩國工業所有權を相互に保護する爲日滿間に條約を締結する事となつたのは既報の如くであるが、滿洲國政府では職員整備の關係からその實施期日を六月十五日と決定したので條約調印も大體來月十三日頃新京外交部に於て植田駐滿全權大使と張外交部大臣との間に行はれる事になつた、尙政府では六月一日特許發明局新設に伴ふ職員充實の爲日本特許局現職員中より特許意匠科長一名、專任審査官四名其他技佐屬官多數を招聘する事になつた

鎭江山を中心に 安東附近撮影

滿鐵弘報係の手で

【安東國通】豫て滿鐵で計畫中であつた鎭江山を中心とする安東附近の映畫撮影は愈々具體化し此程地方部商工課より安東に通知されたが來る十日頃花の鎭江山、鴨綠江の流し等を弘報係の手によつて撮影される筈である

兒玉部隊戰歿者慰靈祭

【チチハル國通】兒玉本部隊の合同戰歿者慰靈祭は灑々の四日午後忠靈塔前廣場に於て嚴肅裡に執行された、定刻午後二時參列者兒玉本部隊長安岡、藤井兩〇團長、各部隊を始め日滿兩部隊、日滿官民各種團體日滿生徒兒童多數式場を埋め、式は兒玉本部隊長の祭文奉讀、部隊長代表安岡〇團長の弔辭朗讀等型の如く進められ、長谷川中佐外百四十三勇士の英靈に對し敬虔なる歡禮を捧げ式典が終了、引續き同所に於て戰沒軍用馬犬の慰靈祭が行はれ三時式を閉ぢた

◇……早春スケッチ二題(內地だより)……◇

お知らせ
一、內地杉小角類販賣
五十嵐組
八島通り四〇
電話 三・三九三四(販賣係) 三・五八八五 二・一四八一

滿洲銀行

皆樣の御氣に召すお寫眞は
私共のスタヂオから
東二條通青陽ビル三階
青陽寫眞場
電話3 二四六六

御注文靴は迅速で叮嚀に
○タケヤ靴店
三笠町三丁目
電話(3)五二三六番

整骨 整形 專門
骨視機・紫外線
今辨慶療院
新京室町公學校前・電話(3)五三六一番

ネオンサイン 設計製作
塗裝 裝飾
亀岡看板店
新京ダイヤ街老松町二
電話③二九四五番

春の……新しい裝は
豊富着荷
御用命は ぜひ當店へ
㊅村岡呉服店
吉野町二丁目 電話二一二四番

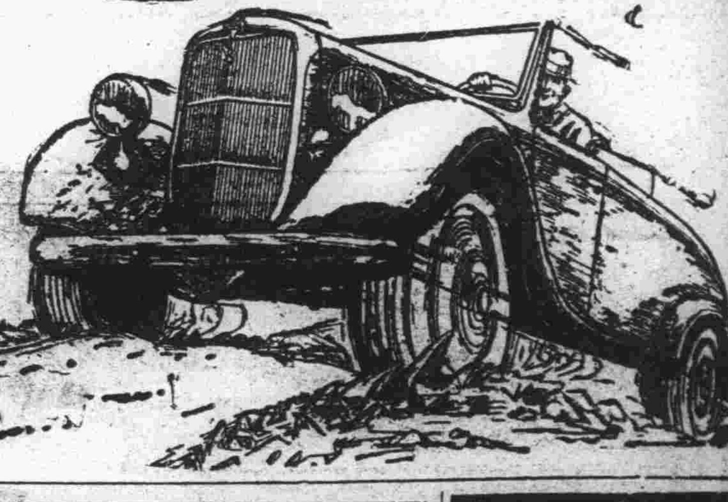
新學期五月一日
學生募集
學則送呈
五月一日開始
會社使用車輛約壹百臺
寄宿舍完備一ヶ月十四圓也
練習車十餘臺
在學生百十餘名
活動寫眞教育
募集科目 修業年限 學費
本科 三ヶ月卒業 九六圓
受驗準備科 一ヶ月卒業 三二圓
給與品… 制服・正帽・教科書・參考書
株式會社奉タク經營
滿洲自動車學校
奉天商埠地十一緯路五五

料亭 桐壺
梅ヶ枝町一丁目
電話三一四七九〇番

至急電話開通
拂込お立替へを致します
新京入船町一ノ九(ダイヤ街橋側)
荻本電話店
電話(3)六二六七

診療科目
產婦人科・內科 院長 醫學博士 饒村佑一
產婦人科・小兒科 女醫學士 饒村貞枝
產婦人科・內・外科 平壤醫學士 江部正保
小兒科 東京醫學士 白川勇四
皮膚・泌尿科 女醫學士 伊藤津
入院隨時 派出產婆 年中無休
新京梅ヶ枝町三丁目
新都醫院
電話 三—二七六〇 三—六四八〇
目下慈光館增築中

良い品安い店 東一條通り
ミシンの御用は ダルマヤへ
電話③三九八三番

近づく春まつり！ 大祭式次第決る

新京神社では去る四日社務所に各關係者參集して來る十五日擧行の春季大祭に關する打合せ會議を開催、既報の通り祭器庫、門塀新設の件を可決したほか大祭當日における庶務、參拜兩係の主査、役員並びに設備、儀物としての角力、柔劍道大弓、煙火、活花における各係員を決定した、なほ神社側十四日の宵宮祭および十五日の大祭式次第は次の通りである

▲宵宮祭（十四日）
一、修祓 一、開扉 一、祝詞奏上 一、玉串奉奠 一、氏子總代長、參列員玉串奉奠 一、撤饌 一、閉扉 一、各退下 一、直會

▲大祭（十五日）
一、幣帛供進使參進 一、幣帛供進使祓所に著く 一、修祓 一、幣帛供進使所定の座に著く 一、齋主諸事辨備せる由を幣帛供進使に申す 一、齋主御扉を開き畢りて側に侯す 一、副齋主以下神饌を供す 一、齋主祝詞を奏す 一、幣帛供進使隨員御幣物を辛ヒツより出し假に案上に置く 一、齋主御幣物を奉る 一、幣帛供進使祝詞奏上 一、齋主玉串奉奠 一、同玉串奉奠 一、參列員玉串奉奠 一、副齋主撤饌 一、齋主閉扉 一、齋主祭儀畢れる由を幣帛供進使に申す 一、各退下 一、直會

團体參拜の時刻

なほ十五日の團體參拜の時刻は次の通り定められた
一、軍隊 午前十時四十分
一、警察署 同十時五十分
一、商業學校 同十時五十五分
一、中學校 同十一時
一、青年學校 同十一時五分
一、敷島高等女學校 同十一時十分
一、錦ヶ丘高等女學校 同十一時十五分
一、室町小學校 同十一時二十分
一、西廣場小學校 同十一時二十五分
一、白菊小學校 同十一時三十分
一、八島小學校 同十一時三十五分
一、櫻木小學校 同十一時四十分
一、三笠小學校 同十一時四十五分
一、普通學校 同十一時五十分
一、公學校 同十二時

物騷な家出人 死體となつて出る
神經衰弱からの厭世自殺

夕刊所報＝廣島縣佐伯郡五日市町九百卅番地生れ新京特別市東光胡同電業公司獨身宿舍都南寮居住電業公司人事課員美川悦平君（二三）は四日午後十時ごろ自殺する旨の遺書を便箋に走り書して自分のピストルを持出し家出したが、屆け出により新京總領事館警察署、電業公司員協力して所在捜査中のところ五日午後三時半ごろ特別市至聖路（南嶺ゆき道路脇）の畑中に無慘にも左胸に拳銃二發を打込んで自殺を遂げてゐるのを捜査班が發見、總領事館警察署田中警部補、興安醫院醫師が檢屍の結果死後既に五時間を經過しており午前十時半ごろ死亡せるものらしく

美川君は一昨年十二月内地採用で入社以來業務には精勵して素行も悪くなく死因も判明せぬが極度の神經衰弱から來た厭世自殺とみられてゐる

なほ郷里の兩親に宛た遺書には親に先立つこの不孝者を許して下さいとだけあつた

衞生委員會開催

新京衞生委員會では諸傳染病流行期を控へ豫防の萬全を期するため五日午後二時から地方事務所會議室で委員會を開催した

出席者は武田所長、猪苗代署長、塚本院長、岡野衞生主任、多田衞生隊監督、稲川驛長その他廿二名の委員

武田所長の開會の辭について衞生隊提案の議題について▲道路清掃の件▲傳染病發生時の應急處置その他十一件、警察署衞生係提案の街路美化に關する件、狂犬病無料施料に關する件その他十三件について協議、午後四時解散した

錦ヶ丘高等女學校 十日開校式擧行

新京錦ヶ丘高等女學校では來る十日午前九時から敷島高等女學校講堂で錦ヶ丘高女開校式を擧行する、その式次第は左の通りである

一、開式之辭、一、君が代、一、勅語捧讀、一、奉答歌、一、創立委員長經過報告、一、總裁告辭、一、學校長式辭、一、來賓祝辭、一、保護者總代祝辭、一、生徒總代祝辭、一、校歌、一、閉式之辭

東京大相撲 夏場所新番附

【東京國通】大日本大相撲夏場所は來る五月十四日初日を開けるので新番附を五日午前五時協會で發表した、主なるもの左の如くである

	東		西
横綱	玉錦	横綱	武藏山
横綱	男女ノ川	大關	清水川
關脇	鏡岩	關脇	双葉山
小結	綾昇	小結	旭川
前頭筆頭	兩國（瓊の浦改名）	前頭筆頭	出羽湊

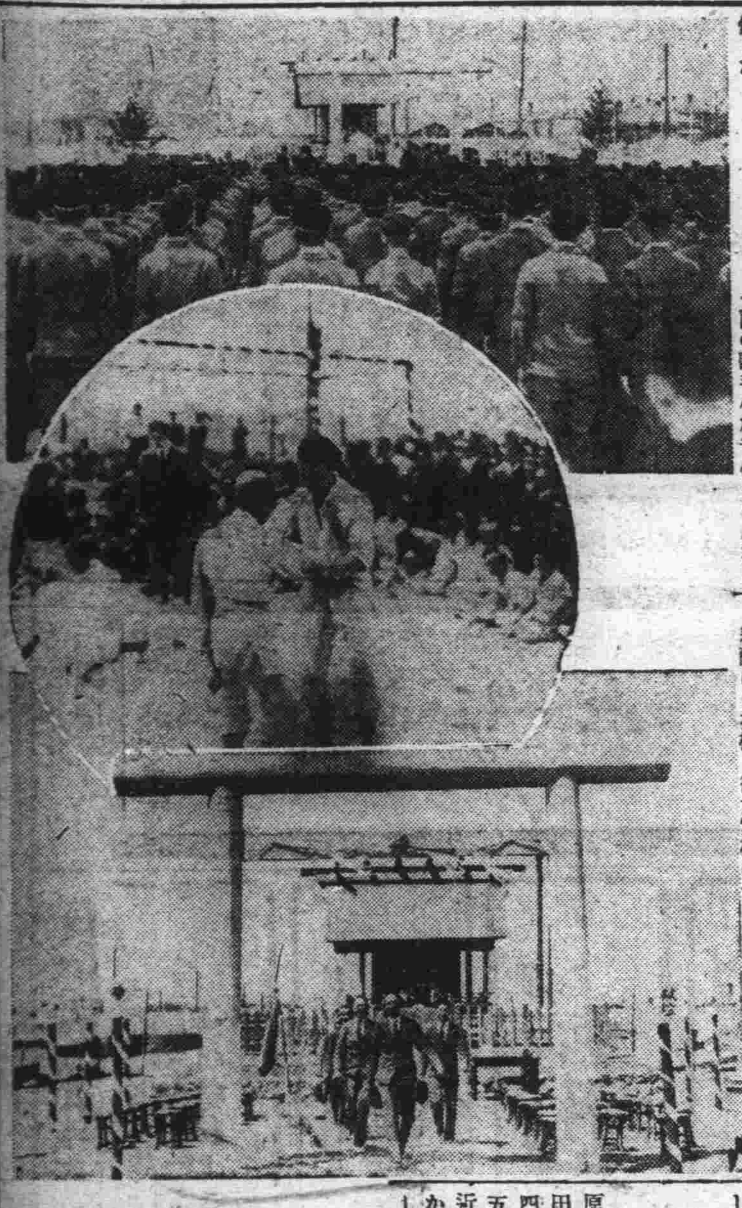

小唄の女王等一行 けさ大連に入港
扶桑丸から本社へ挨拶電

皇軍慰問のため渡滿し來京しては本社の後援で十一、二の兩夜公會堂で公演する、小唄勝太郎、德山璉、小林千代子の一行は扶桑丸で出港したが五日午後三時半扶桑丸無線で左の挨拶電を本社に寄せた

あこがれの地に愈々參りますよろしくたのみます 勝太郎

小林千代子さんも "何卒宜しく"

尙一行と共に渡滿する黄金假面の歌手小林千代子さんからも左の挨拶狀があつた

寨酬はの折柄、御貴堂様には益々御清榮のこと、御喜び申上げます扨て私事此の度小唄勝太郎、德山氏等と共に在滿傷病兵慰問使として御地にても演藝音樂會を開催致しますについては、何分與々も宜しく御後援下され度御願ひ申上げます

五月一日
ビクター專屬歌手
松竹少女歌劇技藝員
小林千代子

新京中學守護神 第一陣神社の鎭座式

新京中學校では矢澤校長の發案で同校庭に小祠を建立し全校生徒に敬神の念を涵養し精神の修養に資し模範的な人物を作り上げようと名も第一陣神社と命名し新京神社に交渉し天照皇大神、神武天皇、明治天皇の御靈を祀り小祠も立派に完成したので五日同校の開校記念日をトし盛大な鎭座式が行はれた式後社前に於て同校生徒の劍道柔道、角力等の奉納試合で終日にぎはつた（寫眞（上）鎭座式（中）奉納柔道（下）第一陣神社）

待ち合せた女の姿が見えぬ

原籍熊本縣八代郡有佐驛前山田コノエさん（二九）は昨年四月から海拉爾北斜街八十ノ五號で出稼ぎ中であつたが最近郷里の實父危篤の報をうけかへることになつて知人同縣上益城郡矢部町鬱住正人氏（四〇）が新京まで迎へに來兩人は新京驛で落ち合ふやうに連絡とつて鬱住氏は昨夜九時着ひかりで來京したがコノエさんの姿が見へず止むなく富士町五丁目白石旅館に投宿したが熊本からの電報によるとコノエさんは三日父死亡の計電と、もに熊本に向つて海拉爾を既に出發したとのことで折角はる／＼迎へに來た鬱住氏は困り抜いて新京署に屆け出た

在滿軍警慰問の爲 すわらじ劇園來る
八日より三日間公會堂で

昨年の滿洲巡業の利益を全部滿洲防空獻金にした事から圖らずも滿天下の賞讃の的となつた一燈園すわらじ劇園は今年は特に在滿軍警慰問と殉職者遺族招待の爲に一切の興業者との契約をしりぞけ手打ちで全滿を巡業する事となつた感心な劇團であると云ふことと劇團中には嘗ては劍劇界の大御所たりし倉橋仙太郎氏等の名優が潜んで居ると云ふ事つまり藝道一如で劇團の人々の立派さと藝風の清新味等で大連では實に十日間の大入と云つた盛況を呈した、當地での上演種目は何れも、こつたもので

「旅へ出た雲居禪師」は有名な松島瑞巖寺の大德雲居禪師を描いたもの「彌太郎脫走」は倉橋の熱演が係るもの

其の他も名題揃ひで異色ある劇團として早くも人氣を沸かしてゐる

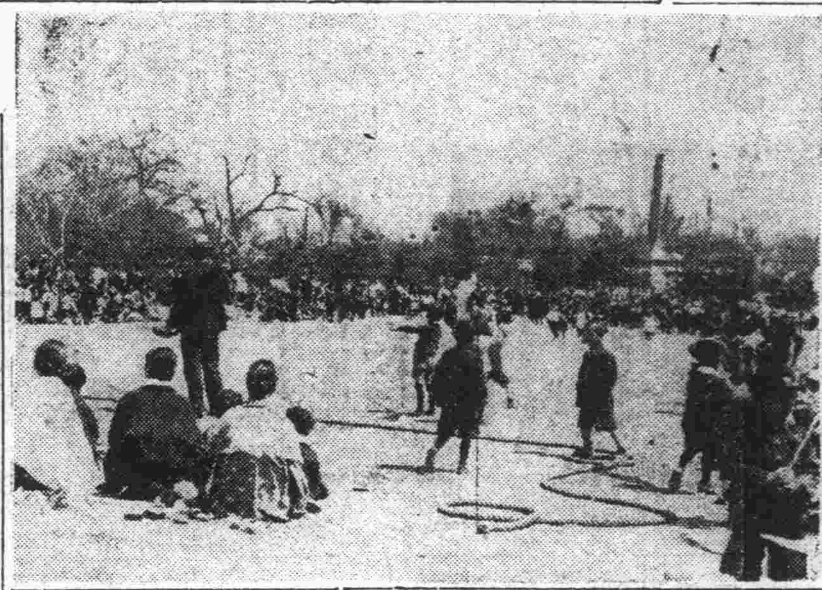

新京の兒童愛護週間

新京に於ける兒童愛護週間第三日目の五日午前十時より新京神社に參集し手に手に日の丸の旗をかざし強く正しく愛らしくのスローガンの下に行進を開始し西公園に至り遊戯に寶採しに打興じ午後散會した

第三回日米親善學生會議 プラン決定

【東京國通】第三回日米親善學生會議のプランが決つたアメリカから來朝する男女五十名は八月一日から八日間、早大講堂で政治、經濟、文化宗教の四部門に亘つて華々しい論戰を展開し、九月五日横濱出帆の氷川丸で歸國するが其間のスケヂュールは純日本趣味を滿喫する事になつてゐる、尙日本側選手の統率者には菱刈大將の四男慶大經濟學部二年生菱刈隆文君（二六）が決定した

淨月潭遊覽バス 十日より運行

近郊行樂地のナンバーワンたる淨月潭貯水池も新緑碧潭と相映じて類稀な美しい水郷を現出しつゝあるが、新京のバス會社では愈々來る十日（第二日曜日）より日曜祭日毎に定期遊覽バスを運轉する事となつた、賃金は大人往復一圓五十錢、小人半額である

得丸助太郎氏宅へ怪盜侵入 五百圓盜まる

市内千鳥町一丁目得丸助太郎氏宅に四日午後十一時すぎ家人が寢靜つてから何者か忍び入り奧八疊の間にあつた國幣百圓札三枚、十圓紙幣十八枚五圓紙幣一枚合計四百八十五圓入り財布を盜まれた

春季第一次競馬の決勝レース 來る十日を控へファン湧く

新京の春季競馬は來る十日を最終日として第一次競馬を終るが十日は最終日に相應しい呼び物、決勝レースが行はれる事となつた、當日は春季レース、七日間の勝馬を新抽籤レース、各抽籤レース、新古呼馬レースの三競馬に分けチャンピオンレースを擧行するが何れも莫大な賞金が懸けられて居り殊に新古呼馬レースには濱田馬政局長盃がかけられてゐるので日曜ではあり今から競馬ファンの人氣を呼んでゐる

東京市人口 五百八十七萬人

【東京國通】昭和十年十月一日行はれた國勢調査による東京市の確定人口は四日發表されたがそれによると東京市の人口は舊市部二百廿四萬七千三百六十八人、新市部三百六十二萬八千二百九十九名、總計五百八十七萬五千六百六十七名で昭和五年度の調査人口四百九十七萬八百三十九名に比して九十萬四千八百廿八名増加し第一回の大正九年度の總人口三百卅五萬六百卅名に比すれば實に二百五十二萬五千廿七名の激增で密度は一平方粁當り平均一萬六千六百六十七名の多數で最も密度の多いのは淺草の五萬一千九百卅四人次は神田區の四萬四千百六十三人、最も少いのは板橋區千八百七十名である

新京輸入組合の昨年度業績

新京輸入組合の昭和十年度に於る事業成績を見るに貸付は實に千二百三十三件百三十萬五千九百三十五圓に達し、之に伴ふ回收は千二百四十四件、百二十八萬七千六百三十四圓、三月末現在殘高二百十二件、二十二萬七千八百八十七圓である、而して之を組合の商品仕入先別に見れば現地、七十九萬七千八百三十五圓、内地三十八萬二千八百一圓大連其他滿鮮方面九萬四千四十八圓となる、なほ組合で取扱つた購買傳票は十四萬九千七百八十八圓十七錢、商品劵は四萬二百二十九圓六十一錢、傳票取扱店數千百二十二、使用人員一萬三百三十八名である

四月中の業績

一、貸付及回收
貸付額 九六件 [illegible]
回收額 八六件 [illegible]
殘高 [illegible]

二、仕入先
現地 [illegible]
内地 [illegible]
滿鮮其他 [illegible]
合計 [illegible]

三、組合員及持口數
滿鐵、正隆拔四月末現在組合員數一二七名
普通出資口數 [illegible]
特別 〃 [illegible]
合計 [illegible]

四、出資持込額
四月末現在普通出資拂込額 [illegible]
〃 特別 〃 [illegible]

哈爾濱稅關新京分關の四月中成績

一日より哈爾濱稅關分關に昇格した新京小包檢查所の四月中に於る日滿小包通關總數一萬九千五十四個、内有稅個數六千三百八十八、免稅個數一萬二千六百六十六で通關收入は二萬四千九百九十八圓四十九錢に達してゐるが之を局別に見れば左の如くである

▲日本局
列車便 九、九三〇個 一二、六五二圓八〇
航空便 一三五個 九九圓八八
▲滿郵局
八、九八九個 一二、二四五圓八一

旅順黄金臺沖で支那船坐礁

【大連國通】支那船新太洋號（三、一八二噸）は五日午前二時卅分旅順黄金臺沖合にて坐礁、旅順要港部より救助船出動、目下救助作業中である

松岡總裁歸任の途に就く

【東京國通】松岡總裁は去月十六日入京以來石炭液化問題その他業務上の問題に關して各方面と打合せ中のところ一段落着いたので五日午後三時東京驛發歸任の途に就いた、門司より海路大連に向ふ

商店野球打合せ

全新京商店軟式野球協會では同協會主催第二回軟式野球大會擧行に關する幹部會を六日午後六時から寶家樓にて開催する

植木盆栽觀賞植物見本市

福岡縣久留米市植木同業組合では久留米市役所、福岡縣產業獎勵館の後援で來る十三日午前九時から午後五時まで市内吉野町公會堂で植木盆栽觀賞植物見本市を催す

けふ西廣場校遠足

新京西廣場小學校春の遠足は全校生徒が六日午前八時校門出發、競馬場、ゴルフ場を中心に行樂することゝなつた

カルメン開店挨拶

東二條通青陽ビル地階に三日より開業した酒場カルメン主任宇田清實氏は開店挨拶に女給さんを同道、五日本社を訪問した

"寄附"

國都建設局種村岩雄氏は奉天轉勤に際し子息の在學記念として五日白菊小學校父兄會に金三十圓を寄附した

新京中央郵便局窓口案内係の美馬さんは一日何千人と押し寄せる公衆に對しいとも朗らかに文字の知らない人には書いて上げたり、子供が泣き出せばあやしてやつたりそれは／＼かゆいところに手の屆くやうな世話をやいてゐるが『これも人生勉强です』と一向平氣である、この案内係への呼稱について美馬さんがノートしたものをそつと失敬すると

▲ネエー、チヨツト（娘さん職業婦人）▲モシねえさん（商賣人や藝者）▲おくさん（滿人）▲案内の方（老人）▲おばさん（兵士や學生）▲オイ／＼（中年の無作法な人）▲目禮（奧様方）▲コツ／＼（机をたゝく）－課長さん達▲チヨツトおねえちやん（田舍出のおばあ様）▲アノー（結婚前のお孃さん方）▲モシ／＼一般

そして最後に『それ／＼が其の人柄にぴつたりした呼ばれかたでなか／＼面白いと思ひます』と附言してゐる

果物 カネリ洋行 新京ダイヤ街 電話五三九二番

小兒科專門 太田醫院 新京神社南横 電③3839

開院 祝町三丁目新京キネマ向青陽ビル二階 羽牟（ハム）眼科醫院 醫學士 羽牟武志 電話（3）四二一五五番

最新式製綿機据付 ふとんとわたの打直し さぬきや 祝町三丁目角 電話(3)三六六三

假設々備請負 ボツ／＼陽氣が好くなりますので縣人會とか運動會其他諸催し物の設備一切を請負ふ店が左記に開店しました電話で御用命次第御伺ひ致します 新京富士町二ノ一六 金十公司 電話（3）二九八二番 西公園其他で當店の設備等は特に御相談に應じます 〇尙ほ貸丸太・アンペラ・ゴザ

陸海運輸 建築材料運搬 引越荷物 井本運送店支店 新京永樂町三丁目三一 本店 奉天宮島町

丈夫で正確で見よい ヘンミ体温計 平型三分計 1圓30錢 棒狀一分計 1圓50錢 東京日本橋區本町四丁目 發賣元 淺井合名會社 滿鐵御用 全滿各地有名藥房に有り

春!! 永い冬の汚れから新しい春への飾に! ◉果然大好評更生液の出現 揮發油、ガソリン等に優る代用清淨劑として發賣された更生液 酒、油等のシミ、木工、ペンキ塗、皮革、硝子、金屬、カラー、毛織物、食器、髮洗、機械器具等の洗滌、垢、脂肪等を迅速に除去する萬能的清淨劑であります 是非一本御試し下さい 更生液發賣元（奉天）比那興業公司 北滿販賣代理店 新京吉野町二丁目十八（サロンキング向）大久商店 和洋家具 各種鏡台 電話呼（3）三三六一番 外交員募集男女不問

蓄音器 レコード 小關樂器店 新京大經路三六（市場前） 蓄音器 レコード 蓄音器修理 レコード吹込

食道樂 活海 吉野町二丁目二 電話(3)三一五六番

公債 株式 商品 並金融 信用を賣る店 日本橋通四九 二幸 電話(3)四一六九番

眼鏡なら專門店清眼堂で 春＝眼 新京滿鐵病院眼科 羽牟眼科醫院 中山眼科醫院 川田眼科醫院 御指定 常に正確なメガネを作る眼鏡店として全滿各公私眼科病院より御指定になり居ります 清眼堂 支店 新京吉野町 電(3)三二九二 大連 浦鐵橋 電三一五七 奉天 春日町 電三三〇六

廣告の御用は電三ー三三〇〇番へ

探偵小説 殺人技師（禁上映上演）

森下雨村
茅場榮水畫

八六 第二の殺人（六）

白山下で自動車を捨てると、お繁はごたごたした横町へ入つていつた。この道こそ、かつて内海耕太郎が、不思議な手紙に胸を躍らせながら、通つていつた道なのだ。そして彼は、この道を通つたばかりに、あの奇怪なる事件の渦中に捲込まれ、今では恐ろしい殺人の容疑者として、逮捕されようとしてゐる。

今、同じ道をゆく耕太郎の戀人お繁は、果して、そこにどんなことを發見するのだらうか――。

川端法律事務所は直ぐ分つた。片側が廣いお邸の煉瓦塀になつてゐる、そのさびしい横小路の三軒目に、見すぼらしいペンキの看板を發見した時、さすがに、お繁は轟く胸を躍らせた。

覗いてみると、中は眞つ暗で、人のゐるやうな氣配もない。

「御免下さい。――御免下さい」

粗末なガラス扉の前に立つて、二三度呼んでみたが返事もない。

「御免下さい。誰方もゐらつしやいませんか？」

もう一度、お繁がさう聲をかけた時である。

ガタリと、椅子の倒れるやうな音が聞えた。誰かゐる！ 居ながら、成故、返事をしないだらう。

「御免下さい。先程、お電話をした者でございますが――。」

お繁は、さういひながら、扉の把手に手をかけると、ぎいと押した。別に鍵はかゝつてゐなかつたと見えて、立てつけの惡い扉は、不愉快なきしりを立てながら、内部へ開いた。

その途端、彼女は、眞つ暗な家の中に、すうつと風のやうな人影が、奥の方へ消えるのを見た。

「あつ！ 一寸――、さつきお電話があつたので、お訪ねしたものでございます。内海耕太郎の代理のものですが――。」

しかし、依然として返事はない……。

お繁は、いらいらとして、ぢつとしてゐられないやうな不安な氣持に驅られだした。

誰かゐる。確かに今、奥の方へ消えていつた人影があつた。

それだのに、何故、返事をしてくれないだらう。自分の姿を見て何故、逃げるやうに姿を隱してしまつたのだらう？

しばらく、途方にくれたやうに狹い土間の眞ん中に立ちすくんでゐた彼女は、やがて、思ひ決した風で、手さぐりにそろそろと、暗闇の中を歩き出した。

狹い、カウンターらしい臺が、直角に、土間と板の間を區切つて、その臺の端に、旋條仕掛けの低い扉があつた。

お繁は、その扉を押すと、靴のまゝ板の間へ上つた。だんだんと眼がなれてくるにつれて、そこらあたりに椅子だの机などが、雜然と置き並べてあるのが、闇の中に浮きあがつて來た。

お繁は、そろそろと手探りに、その机の間を通つて、奥の方へ行かうとした。と、その時である。何に躓いたのか、お繁はあつと低く叫ぶと、傍の机に片手をついてやつと體を支へた。

何んだらう――？ 何んだか、變な足觸りだつたが――。

さう思ひながら、暗闇のなかにぢつと瞳をこらしてゐたお繁は、ふいによろよろとよろめいて、傍の机にしがみついた。

机と机の狹い空間に、何んだか人間らしいものが――、いや、確かに眞つ黒な人の形が、窮屈さうに身體を折りまげて倒れてゐる。

氣を失つてゐるのだらうか――それとも――？ お繁はふいと、さつき電話で聞いたあの氣味の惡い囁き聲を思ひ出した。

頭に上らぬ酒　千福　防腐劑を絶對に含まず

首都著名歯科醫院案内

松崎歯科医院　本院―蓬萊町一丁目　電話（3）二四五六　分院―新京百貨店ビル　電話（3）六三五三

内田歯科医院　新京中央通り郵便局前　電話（3）四三四五番

歯科片山医院　新京日本橋通（秋林洋行前入）　電話（3）二〇三六番

歯科亀川医院　新京祝町二丁目太子堂東角　九州歯科醫學士　龜川一郎

高石歯科　新京曙町二丁目十八　歯科醫學士　高石英彦

安利口腔歯科医院　新京日本橋通り七八（電影院前）　電話（3）五六三二番

古知歯科医院　梅ケ枝町三ノ六（八島小學校正門前入）　古知將岳　電三一四〇四八番

萩原歯科医院　新京北安路六二二（昭和街角）　電話（2）二一三七番

清水歯科医院　新京蓬萊町一丁目十一　電話（3）二九三九番

松尾歯科医院　新京興安大路二六（電話（2）一四四六）　白菊町警官派出所隣バス停留所

歯科菱刈医院　新京八島通り三八（満加藤牧場前）　電話呼出三一三七〇七番

冨田歯科医院　新京興安大路六二六（郵便局筋向）　電話（2）五五〇番

山崎歯科　レントゲン設備　新京中央通西公園前　電話（3）五八〇二

歯科早川医院　紫外線、レントゲン設備　新京錦町二丁目七　電話（3）三二九六番

本欄廣告取扱「闘通」満洲國通信社

鳳三堂　専門　図案　吉野町　電（3）四三二三六八〇七

水月　料理　吉野町三丁目

御料理　大吉　富士町三丁目　電（3）三一五九

お寫眞の御用は　林田寫眞館へ　電話（3）2212　十七警察署向側　中央通

花園　日本橋通　電（3）二一〇二

生花　ハルピンモスト　造花　村田支店　骨董　ヤマカミ　電話三一一九〇番

保險は信用厚く取扱懇切の　明治生命　御申込は　新京代理店　仁和洋行　電話（3）三五八二

八丁

襖表具　大勉強致します　梅ケ枝町四丁目十四番地　電話三一三三四一番　古永堂

●御醫者様の次席●　草津温泉湯の素
一、入浴中は勿論浴後の氣持は何んとも言へぬ
一、身体を暖める許りで無く殺菌力強大傳染病花柳病の防止皮膚病婦人病に卓効あり
一、關節疾患外傷痔疾神經痛リヤウマチス捻挫に奇效あり
一、石鹸の使用差支なく浴後洗滌を爲すも染色の處なし
●近頃紛らはしき類似品あり「草津温泉湯の素」に御注意御指定の程を！
お電話下さらば一回分の見本壜を差上ます
風土病やら婦人の病……湯の素
北満總代理店　新京軍用路　常盤浴　合辦酒釀造元　協和公司　電話3五九一五番

ちり紙は十善　日本橋通六二　電話（三）三一九四番

國際運輸株式會社新京支店　新京富士町二丁目二十七番地
營業御案内
海陸運送取扱、勞力請負、倉庫、金融、運送火災保險代理、委託販賣、市内運搬、引越、荷造
其ノ他右ニ關聯スル業務一般
電話
事務所内代表（3）五〇一六
店長席　保險部　倉庫部　金融部　經理部　運送部　（3）二六六二　三〇五九　二四八五　二一三八　二五一〇　三一一五
驛構内荷扱所其他　發送　五八八八　仲繼　二六六五　到着　五八八九　專用線　日之出町倉庫荷造　國華莊事務所

新京唯一專門店　新發賣　セーラー萬年筆　兩面書
一本で細字と太字と書けるペンの重みだけで書ける一生に一本を標榜する
裏側で細字　表側で太字
西山萬年筆專門店　新京ダイヤ街　電話（3）五六〇九番

新發賣　手間の要らぬ　捲かぬ　マツダ電氣時計
マツダ
斬新機構　從來の形式を一變せる新製品十種の普及型は新たる機構になり、最も優美にして堅牢価格亦低廉なり
滿洲電業會社特約店　發賣元　東京電氣株式會社

モルヒネ中毒治療劑　モルダイン　植村製薬所

返品自由　返金　世帯道具の加藤陶器店　電話三一九八三八番　電話三一六五八二番

病室新設　日本赤十字社救療所
内科小兒科　花柳病科　肛門病科　入院隨意
箸元醫院
新京ダイヤ街老松町　電話（三）五六一六番

新聞は朝日　お買物は朝日の店
新鮮に潑溂と…全店躍動
アサヒ百貨店
店内御自由に御高覽くださいませ
本店　東二條通新キネ横　電話3二三四二番
支店　興安大路、四二三　電話2三七六一番
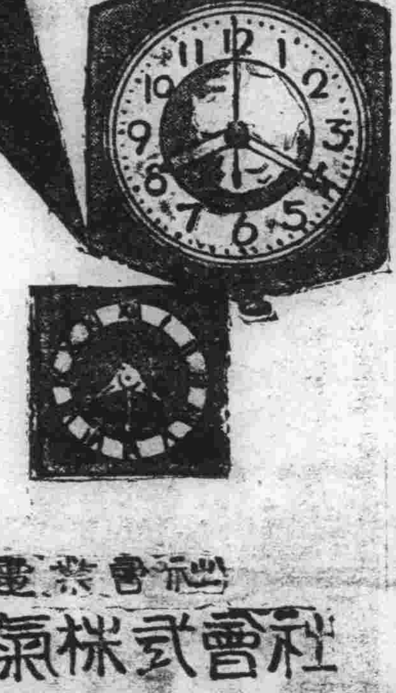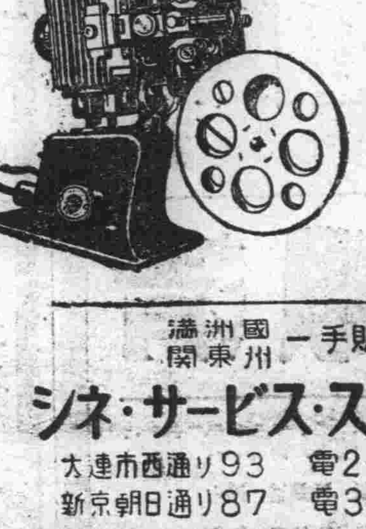
公開用映寫機出現！
16ミリ　9½ミリ
ベル十二號型
光力世界一　七五V―七五〇W
十八間映寫可能
満洲國關東州　一手販賣
シネ・サービス・ステーション
大連市西通り93　電2-6957番
新京朝日通り87　電3-5502番